京城日報
朝刊　朝夕刊共八頁

和洋 朝・麵 食・酒
韓青食館
京城鍾路一丁目
電話光三七三三

社説　遵法精神鼓吹

十一月一日は司法記念日として、遵法精神の鼓吹普及と司法部門への認識强調を全國的に徹底せしめる日であり、中央においてもそれぞれの計畫が進められてゐるが朝鮮においても同様である。けだし昭和十四年十一月一日京城府民館にて五十周年記念に際し、聖上陛下親しく中央官衙に行幸遊ばされ、優渥なる勅語を賜はりたるを以て、爾來この日を以て司法記念日と定められたものである。

抑も法律は人類が社會共同の生活をなす上に必然に生れたる規範であつて、法律にしても勅令にしても、更に府令、道令にしても、法令的には名稱を異にすると雖も、悉く天皇の御稜威により制定されたるものであつて、換言すれば天皇が下萬民に諭し給へる「みことのり」と同様である。

然るに世には往々にしてこれを犯す者あり。犯さざる者にしても、法に觸れざることを以て能事畢れりとし恬然たる者があるならば、それは法の精神を辨へざるものであり、殊に時局下様々の事犯を見るは國民として恐懼の至りに堪へず、一億萬民この機を期して遵法のことに精進、大御心に副ひ奉るべきことを誓はねばならぬ。

中等生の光榮

文部省では中等學校最高學年在學者に對する臨時措置を決定し、朝鮮においてもこれと同一歩調をとることとなり、中學及び高等女學校などの最高學年在學者は、在學のまゝ十一月末以降において或は職務に、或は勤勞奉仕に挺身せしめると共に、實業學校生徒の卒業期を十二月に繰上げることになつた。

現に國民皆勞運動のことあり又有職年齡の實施、大學、專門學校等における在學年限の短縮等が決定せられてゐるのであつて、今回更に中等學校最高學年に對して臨時措置が講ぜられることになつたのは當然といはなければならない。從つてこれらの生徒は出でて就職せんとする者も、又勤勞奉仕をする者も共に「國家の重要なるお役に立ち得るの光榮」に感激して、職域の奉公に、心身の鍛錬に、學業の勉勵に粉骨碎身すべく一層の奮起を誓ひ以て光榮の日に備へなければならないのである。

然し、若くして、職業戰線に出づる彼等に對しては、これが指導に當る者の任は誠に重大である。今回の臨時措置によれば實習生の身分は、三月の卒業期迄は依然生徒ではあるが、その取扱ひ方は卒業後と同様とし、若し職業を受けた場合は一般從業員と同様とし、更に教育上必要と認むるものは印刷物として配布する一方、適宜實習者などを集めて學校と緊密なる連絡を保つとのことだが誠に結構なことである。事業主側にては宜しくこの心を十二分に理解して學校側に協力するは勿論、細心の注意を以て指導に當らねばならないのである。事業主にて若し夫れ時局に籍口して目前の營利に走り、徒らに過激な勞働を强制し、因襲なる生活狀態に放任するが如きことあらんか、若き産業戰士を萎縮せしめ心身を蝕むのみか、これが國家全體に及ぼす影響は蓋し甚大なるものがある。よつて事業主側に於ては彼等の深く此點に致し若き戰士の資質向上、能率增進の爲に、常に精神的教養訓練と、厚生施設の整備に十分なる注意を拂はなければならないのである。

間接税增徵案決定
平年度六億三千萬圓
遊興税（最高）百分の百
入場税（最高）百分の八十
外地にも同時に適用

【東京電話】新内閣は戰時經濟の重要政策の一つとして「購買力吸收を目的とする增税案」を高く掲げてゐるが、いよいよ之に關する間接税增徵原案が大藏當局において決定したので、卅一日午後一時から開催された定例閣議へ附議、賀屋藏相の說明があつたのちこれを決定、引續き午後四時より新内閣初の物價對策審議會に右間接税增徵案の骨子を諮問、これを決定したうへ大藏省ならびに情報局より發表されたが、特に今回は前例を破つて實施前に大膽率直に政府がその内容を國民の前に明示したことは國民の理解と協力とを得て萬難を排し戰時財政遂行に挺身せんとの固き決意を闡明したもので、購買力吸收を目標とする增税の實施は近衞第三次内閣以來の懸案であり、すでに去る八月十二日の改組物價審第一回總會においても政府はその意とするところを闡明し、以後前内閣においては小倉藏相のもとに直接税をも含めた一般增税案につき愼重研究を進めつゝあつたが、その後内外の事態に對處し一時增税は來年度に繰延ばされるかと見られてゐたところ、新内閣は臨時議會の開催を決定するに當つて臨時軍事費豫算增加の一部財源に繰入れ、これら增税の實施が必須となり、まづ間接税に對する畫期的引上げ增徵を決定、物價審にこれを諮問決定のうへ議會提出の準備を完了したのである。政府ならびに情報局發表によれば今回の間接税增徵による增收は平年度六億三千萬圓、十六年度において約一億七千萬圓の見込みで、議會協贊後なるべく早く實施することとなつてゐる。この畫期的增税案における最高税率は百分の百となつた遊興飲食税及び百分の八十の入場税などである

情報局發表

臨時增税案について現在内外の情勢に鑑み國民經濟及び國民生活に及ぼすべき影響にかんがみ政府は財政の需要、國民經濟などにつき充分の考究を遂げ愼重の全般にわたる增税計畫を樹立し實行すべく鋭意調査を進めつゝあるが、この際早急に實行を要すると認めらるゝ購買力の吸收、消費の抑制をはかるとともに、差當り增加すべき歳出の財源の一部に充つるためとくに間接税を中心とする增税案を切離し臨時議會に提案することと致した次第である。直接税の增徵などについては次の通常議會に提案する考へである。今次增税案の作成に當つては國民精神の緊張、國民生活態樣の刷新をはかるの必要性に鑑みると同時に負擔力の關係を考慮して奢侈的消費に對し可及的高率の課税をなすとともに國民生活上比較的不急と認めらるる方面の消費に對する課税につきある程度税率を引上げ、又は課税範圍を擴張するといふ方針をとることゝ致したのである。なほ間接税の課税對象となる課税物件については價格の作鑑、增徵の目的などに照し價格の引上げを認める方針である。今次增税は國民生活にも若干の影響をもたらすべきことは止むを得ないと信ずるのであるが、政府としては國民生活上の必需物資につき供給の確保、配給の適正などに關し各般の措置を講じもつて國民生活の最低限度の確保を期する方針である。なほ今次增税案による增收額（内地）は平年度約六億三千萬圓、昭和十六年度約一億七千萬圓の見込みである

臨時增税案要綱

【東京電話】卅一日の閣議において決定した臨時增税案の要綱左の如し、大藏省發表＝

臨時增税案要綱

第一、方針　一、購買力の吸收、消費の抑制をはかるとともに歳出の財源の一部に充つるため差當り間接税を中心とする臨時增税を行ふこと

二、國民精神の緊張、生活態樣の刷新をはかる必要及び負擔力の關係などを考慮し、奢侈的消費に對して可及的高率の課税をなすとともに國民生活上比較的不急と認められる消費に對してはある程度税率の引上げ又は課税範圍の擴張を行ふこと

三、今次增税の對象となる間接税の課税物件については增徵税額に相當する價格の引上げを認めること

四、今次增税は議會通過後なるべく速かにこれを實施すること

五、外地においても右に準じ内地と同時に臨時增税を行ふこと

第二、要領　一、酒税については增税額において大體五割程度の增徵を行ふこととし清酒にありては造石税の税率を一石につき廿圓引上げ、その他の酒類にありてもこれら税率を保持しつゝ主として貧出税の税率を引上ぐること

二、清涼飲料税　清涼飲料税については增税額において大體五割程度の增徵を行ふこと

三、砂糖消費税　砂糖消費税については增税額において大體二割程度の增徵を行ふこととし、白砂糖（第二種乙）の税率を百斤につき十二圓（現行十圓）に引上げ、その他の砂糖などの税率もこれと權衡を保持しつゝ引上ぐること

四、物品税　（一）第一種及び第二種の物品税については課税物品の範圍の擴張及び課税最低限の引下げを行ふとともに、奢侈的性質の特に濃厚なる物品については税率を百分の五十（現行百分の二十）その他の物品については百分の二十（現行百分の十）に引上げ新に課税する物品の大部分については百分の十の税率をもつて課税すること

（二）第三種の物品中飴などの税率を相當引上ぐるとともに新にサッカリンに對し課税すること

五、遊興飲食税　（一）花代以外の料金に對する課税最低限度の撤廢、又は引下げを行ふとともに税率を百分の二十（現行百分の十）乃至百分の百（現行百分の十）に引上げること（二）新に食事代を除き五圓以上の宿泊料に對し百分の二十の税率をもつて課税すること

六、入場税　入場税については税率を百分の二十乃至百分の八十（現行百分の十乃至百分の三十）に引上ぐること

七、通行税　通行税については他の消費税との權衡を考慮して相當程度の增徵を行ふこととし、一等及び二等の税率を特に引上ぐること

八、建築税　建築税については課税範圍の擴張を行ふとともに税率を百分の二十（現行百分の十）に引上ぐること

九、骨牌税　骨牌税については大體十割程度の增徵を行ふこと

十、印紙税　印紙税については物品切手に對する税率を大體十割程度增徵すること

政府諮問案可決
きのふ物價對策審議會

【東京電話】東條内閣最初の物價對策審議會は卅一日午後四時より首相官邸に開催、總裁東條首相、副總裁鈴木企畫院總裁、賀屋大藏、岸商工、井野農林、寺島遞信の各大臣、星野、森山、谷の内閣三長官、山田專賣局長官など政府側のほか民間側千石、矢吹、平生、野村、津田、井坂、池尾、船田、松村、大矢、大谷、松本、後藤、八田、山崎、宮澤、中島、下村、伊藤、明石、大河内の廿二委員（缺席八名）幹事十七名出席、東條首相より挨拶があつてのち議題たる物價對策に關する政府諮問案を審議、原案通り可決、答申して同五時卅五分散會した、政府は左の如く同日の物價審議會について情報局發表を行つたが、右物價審の答申を俟ちて直ちに購買力吸收と官業收入の增加に關する諸方策の實施を急ぎ戰時低物價政策を基調とする新方策の實行に萬遺憾なきを期することとなつてゐる

情報局發表　第五回物價對策審議會は卅一日午後四時より首相官邸において開催東條總理大臣より挨拶があつたのち鐵道運賃の改正問題その他購買力吸收の諸方策について審議した

山西の殘敵に鐵槌
汾西作戰の火蓋切る

【太原卅一日同盟】山西省西南の呂梁連峯山脈の天險に巢喰ふ山西省内最後の蔣系中央軍として殘る李文の第九十軍（軍長韓…）ならびに第一師（師長韓錫三）の四千五百に對する包圍殲滅戰は廿六日午後わが精鋭安達、中島、山口、當藤、田中、竹田、野口の部隊により開始された、紹都廟山西側高地（永濟西南西四十キロ）に進撃せる中島、山口、當藤の各部隊は廿七日未明早くも黃河沿岸に突進し、山口部隊は同日午前二時五十分師家灘（汾陽西南六十キロ）を、當藤部隊は同五時半に梗木四、靈高の兩渡河點をそれぞれ確保した、また河津北方高地より猛進せる安達、竹田の諸精鋭は廿七日龍門山にある頑敵に夜襲を敢行してこれを粉碎、田中部隊は直ちに西南渡河點禹門口に迫り、廿八日夕これを確保し、完璧の包圍態勢を完成した、廿九日までに判明せる戰果次の如し

敵遺棄死體三千六▲捕虜二千百二十▲鹵獲武器彈藥多數

現地軍當局談

【太原卅一日同盟】廿六日以來汾西地區に展開された今次新作戰に關し現地軍では卅日次の如く當局談を發表した

晉西各地區その他において沿河作戰ならびに大小作戰を實施し、將來重要なる目的を達成しつゝあるところなるが、過ぐる十月廿六日より汾西作戰を開始し、ことに山西省内蔣系軍を一掃するに至れり、しかして今次汾西作戰は昨年の晉南作戰以來晉西地區に蟠居しわが攻撃に終始戰々兢々たりし蔣系軍陳第一師（師長韓錫三）に對し開始せられたるものなるが、本師は我軍の省外への進攻作戰に於る邪魔者たりしものなり、今やこの敵を殲滅一掃、山西省内蔣系軍を驅掃し今後の戰略的態勢は完備したるものにして明朗山西の建設は一大飛躍を來すものなり

鄭州作戰を達成
わが軍撤退を開始す

【北京卅一日同盟】軍は今回鄭州を撤退することとなり本日左の如く發表した＝鄭州に進攻せる北支軍卅一日午後十時發表＝皇軍は鄭州附近における作戰の目的を達成せるをもつて十月卅一日同地撤退を開始せり

軍管理工場全部中國に返還

【廣東卅一日同盟】南支軍當局はすでに軍管理の九工場を廣東省當局に讓付したが、殘餘の工場の返還についてはこのほど交涉成立して卅一日午後日華兩代表間に協定調印が行はれた、右の結果昭和十三年皇軍の廣東入城以來軍管理下にあつた工場は全部中國側に返還されたわけである

卒業六ヶ月間繰上げ
修業年限短縮　高校、豫科にも適用

【東京電話】文部省では去る十月十六日昭和十六年度における大學、專門學校などの在學年限または修業年限の臨時短縮に關する省令を公布したが、なほ十七年度に關する右に關する文部省令を公布することになつた、なほ十七年度において臨時短縮を行ふ學校は前回の大學、專門學校のほかに新に高等學校、大學豫科、臨時教員養成所を加へ卒業期は六ヶ月を繰上げ、九月卒業と決定、また來年度においては本年度卒業の繰上げを行つた中等實業學校同樣新たに修業年限四ヶ年以上の夜間實業學校に付ても三ヶ月の卒業期繰上げを行ひ、來年十二月卒業とすることとなつた、なほ十七年度においては高等學校、大學豫科の卒業が九月となるため大學各學部への入學は十月となるが中學より高等學校、專門學校、高等師範學校などへの入學は從來通り四月である

大學々部などの在學年限または修業年限の昭和十七年度臨時短縮に關する件

第一條　昭和十六年勅令第九百二十四號第一條第一項及び專門學校令第八條第一項の規定により大學學部の在學年限ならびに大學豫科、高等學校高等科、專門學校及び實業專門學校の修業年限は昭和十七年度においてはその年度に卒業すべきものにつきそれぞれ六ヶ月を短縮する

第二條　左に掲ぐる學校または教員養成所の修業年限は昭和十七年度においてはその年度に卒業すべきものにつきこれを短縮する

一、高等師範學校及び女子高等師範學校（教育及び研究科を除く）

二、專門學校における修業年限三年以上の研究科及び別科

三、臨時教員養成所

四、實業學校教員養成所

五、實業學校における修業年限三年の高等科

六、專門學校令第五條の資格をもつて入學資格とする修業年限三年以上の學校または前號の實業學校に準ずべき學校にして私立學校令により設立されたるもの

第三條　左に掲ぐる學校の修業年限は昭和十七年度においてはその年度に卒業すべきものにつきこれを短縮する

一、國民學校初等科修了程度をもつて入學資格とする修業年限五年以上の實業學校、國民學校高等科一年修了程度をもつて入學資格とする修業年限四年以上の實業學校及び國民學校高等科修了程度をもつて入學資格とする修業年限二年以上（夜間授業をなすものは修業年限四年以上）の實業學校

二、前號の實業學校に準ずる學校にして私立學校令により設立せられたるもの

第四條　本令により短縮せられたる修業年限は師範學校、中學校、高等女學校教員檢定規程第七條第二號、私立高等專門學校指定規則第二條第一號、大正七年文部省令第三號第一條第四號及び昭和二年文部省令第廿四號第二條の適用については短縮せざるものと見做す

附則　本令は公布の日よりこれを施行す

遠藤中將就任
總力戰研究所長

【東京電話】總力戰研究所の初代所長飯村穰中將の後任についてはかねて詮衡中であつたが今回遠藤喜一海軍中將が二代目所長に就任することとなり卅一日の閣議で決定、卽日左の如く發令した、從つて隈新海軍少將の所長心得は解かれた

海軍中將　遠藤喜一
任總力戰研究所長

總督府辭令（卅日附）

高橋武夫、任本府技師（七等）命警務局勤務▲司税官補田中永吉任司税官（七等）命後橋税務署在勤▲税務署屬澤田泰吉、任同（七等）命安東同▲司税官補立川鶴一命谷山同任同（七等）▲同稲田泰一任同（七等）命寒湯同▲同福士滿北任同（七等）命瑞川同▲同佐藤源治任同（七等）命知川同▲同玉川安任同（七等）命安州同▲同兒玉孝藏任同（七等）命釜山同◇税務局勤務八谷四郎任同（七等）命木浦同▲司税官補竹波役天任同（七等）命忠州同▲税關々税官平田基太▲司税官京付一弘▲同大岡照雄▲同平石進吉▲同佐藤泰弘▲同森山茂吉▲同河原平定▲同森川巨男▲同石井正▲同德光三郎▲醜田大介▲道技師上山外次▲京城高商教授科橋時郎依願免本官（各通）

興亞院辭令（東京電話）

鐵道議會副理事　三輪眞吉　任興亞院調査官（二等）
商工技師兼興亞院技師　山口六平　兼任專賣局技師（二等）

多摩陵御參拜
けふ三笠宮同妃兩殿下

【東京電話】三笠宮、同妃兩殿下には去る廿七日御西下あらせられ神宮、山陵に御參拜、御結婚の御奉告を遊ばされたが、御滯りなく御儀を御終了、卅一日午後三時廿九分東京驛御着、皇太后陛下御使濱田侍事務官の御出迎へを受けさせられ御機嫌麗しく御歸京遊ばされた、同東別當以下お供の人々は恐懼しつゝ奉仕したのであつたが、兩殿下には東京驛より直に自動車に召され一同を從へさせられて御五日ぶりに青山東御殿に御歸邸あらせられた、なほ兩殿下には一日午前八時半御殿御出門、多摩陵に成らせられ午前十時大正天皇の御陵前に御參拜、御奉告の御儀を御執行で二日から御披露の御催しを遊ばされ、第一日の二日には正午から朝香宮鳩彦王御夫妻を御初め皇族から御祝詞の方々、妃殿下の御里方の近親者などを午餐に招かせられ、同夜は高松宮、同妃兩殿下を初め奉り各皇族方を御招待遊ばされて御晚餐の御催しあり、第二日の三日は午後一時から妃殿下の御親族、宮家の御緣故者陸大教職員その他をお茶の會に招かせられると承る

首相參内奏上

【東京電話】東條首相は卅一日の閣議散會後午後四時半宮中に參内　天皇陛下に拜謁仰付けられ一般政務に關し奏上、御下問に奉答して同五時半退下した

對議會策協議
きのふの閣議

【東京電話】政府は來る十五日より臨時議會が開かれるので、卅一日午後一時より開催の定例閣議においてまづ井野農相より臨時米穀對策の財政措置の見透しにつき報告、說明を聽取したるのち賀屋藏相より議會に提出さるべき臨時軍事費追加豫算の財源たるべき各種增税案の内容を詳細說明、これを閣議決定したるのち對議會策に關する政府の方針に付協議した

芳澤特派大使
昨日神戸出帆

【神戸電話】佛印特派使節芳澤謙吉大使は卅一日午前十一時十四分三ノ宮驛着列車で來神、午後一時半便船に乘船、一同サロンにおける送別の會ののち、同二時半歡送の官民多數の萬歲と一億國民の熱誠に送られて秋風を蹴つて一路赴任した【寫眞は甲板上の芳澤大使】

新内閣に寄す
未曾有の關頭に立つ
【交外】上　木下半治

新内閣の特異性

昨年初夏、滔々たる新體制の波に乘つて生誕し、途中、總辭職があつたとはいへ、直ちに大命再降下によつて再組閣した近衞内閣は、つひに日米關係の解決を見ず退つた。

その後を受けて起つたわが東條内閣は、近來稀にみる特異なる内閣である。第一に、首相東條英機大將は、特に現役に列せられてゐる。遠き山縣、桂の昔は知らず、日本の近代的政治運用の形態がほゞ定まつて以來、現役大將の内閣は絕えてみなかつたところである。近年においても、例へば米内、岡田の海軍軍人の内閣にせよ、あるひはまた阿部、林の陸軍軍人の内閣にせよ、豫備か、あるひは組閣と同時に現役を去ることが定石とせられてゐた。

しかるに、わが東條首相は、特に現役に列せしめられた。これは、事態が容易ならず、首相の使命また至難深刻なるによるのである。

第二に、東條首相は、陸相と共に、内相を兼ねた。いかに軍人出身とはいへ、首相が軍部大臣を兼攝したのも、近頃は珍らしい事象であり、軍の新態勢に對する東條首相の並々ならぬ決心を、そこに我々はみるのである。つぎに首相の内相兼攝は、政治的にみて頗る含蓄が深い。現役軍人の内相兼攝も往昔は珍らしいことでもなく、豫備役とはいへ末次海軍大將の内相の前例もあつたが現役大將の内相はまれであつた。外交方策の强行が國内治安維持と深く結びついてゐる現段階においては、東條首相の内相兼攝はその意義極めて深長であるといはねばならない。

右は、内閣成立の内部事情乃至技術方面よりみたる特異點であるが、一度び眼を海外に放ち日本を繞る國際情勢を顧みる時、我々はわが東條内閣が、わが國未曾有の艱難なる關頭に立つてゐるのをみるのである。

宿緣日米の關係

一九三一年以來—卽ち滿洲事變勃發以來、太平洋を距てて睨み合つてゐた日本とアメリカとは、今やこの睨み合ひの最後の決著をつけんとする態勢にある。

滿洲事變の歷史的意義は、英米を中心とする世界的なる舊秩序の軛を破碎して、諸民族が眞實の幸福を平等に享受し得べき新秩序が生誕せんとする最初の陣痛りであつた點にある。その後におけるファシスト・イタリーの蹶起（エチオピヤ征服—經濟制裁）も、またナチス・ドイツの勃興（ヴエルサイユ條約軍事條項の獨逸廢棄に始まり今次大戰の大戰勝に至る）も、とれ悉く滿洲事變における日本の先例に追隨したものにほかならない。

舊秩序打破、新秩序建設のための日本の行動に對しては、舊秩序の支配者たるイギリスの親みはもはや利かなくなつてゐた。フランスには固よりかゝる力なく、舊秩序の賴みにしたのはアメリカであつたが、これも直ちに立つて日本を抑へる實力を缺いでゐた。第一次上海事變の時スチムソンといふドン・キホーテがアメリカ國務省の長官の地位にゐたが、彼はたゞ徒らにヒステリックな選狀をなすのみであつて、彼の對日一戰論は米海軍當局及びアメリカ共和黨政府自體の耳を傾けるところとはならなかつたのである。

では、アメリカ政府及び海軍當局は、日本の行動に對して心からなる承認を與へてゐたのであるか、否である。共和黨フーヴアの後を受け若朽廿年の後漸く政權を獲得した民主黨ルーズヴエルト政權も、彼の大海軍主義の庇護の下に擴張せんとするアメリカ海軍首腦も、決して日本に對する怨みを忘れたわけではない。たゞ彼等には實力がなかつた。その經濟力こそ巨大であれ、彼等は直ちに起つて日本と乾坤一擲の勝負を爭ふ武力の準備がなかつたのである。

アメリカの臆斷

アメリカは—殊に第一次世界大戰時代、ウイルソンの下に海軍次官たりし因緣から大海軍主義を奉ずるルーズヴエルトのアメリカは、爾來營々として對日戰備の充實を計つて來た。しかし、海軍力の充實は一朝一夕にして成るものではない。日本の準備に比して立ち遲れたアメリカ海軍は、獨立ちしても日本海軍の足下にも及ばず、軍艦その他の物質力に物を言はせても日本海軍に對しては自信がなかつた（これすら彼等は自信がなかつた）何かゴマ化しを策するとしても、所謂兩洋艦隊の完成に至つては機械化なる近代的大量生産といふわけには行かず、殊に第二次大戰が勃發し、ドイツの武力の前にイギリスが破滅の危險に瀕するに至つてはアメリカはたゞアレヨアレヨと焦慮するのみであつた。かゝる情勢は、本年初夏まで續いた。去る五月廿七日、海軍記念日における海軍報道部課長平出海軍大佐の自信滿々たる講演は、當時における日米の勢力比率を如實に示すものではなかつたか。

しかるに、六月廿二日の獨ソ開戰以後、アメリカの態度は急に著しくなつた。彼等自身の說明によると、獨ソ戰による英本國の危險の一時的延期と、シンガポールにおけるイギリス防備力の增大とがイギリスに—從つてアメリカに一時的餘裕を與へ、かくて日米戰爭力の比重關係に變化を生じたりと臆斷するに至つたのである。かゝる臆斷の上に立つて、彼等はABCD包圍などといふ露骨な陣營を整へて小生意氣なる挑戰的態度に出て來たのであつた。これに對し、世界平和を愛好し歐洲戰禍の世界化の防止を念とする近衞内閣は、近衞メッセージの名の下に敢然として大きいカサにかゝることを避けて、平和的意圖の示唆に接して、日本の自重し、君子の態を守つて彼等ヤンキーの妥協を求めんとした。しかしかゝる妥協的なる政策には自ら限度がある。

帝國大學化學實驗室で研究完成した專賣特許の
ちらが染
ナゴン
●誤つて飲んでも別狀ない程の衞生無毒品で、今迄の白毛染の様に流產死產を起さず、また視力や内臟を冒さない
●皆さんの健康のため安價なものに迷はず、今すぐ御使用下さい
四〇錢・六〇錢・送料十錢
大阪市東區南久寶寺町・宇野達之助商會藥品部・振替大阪二三〇五九番

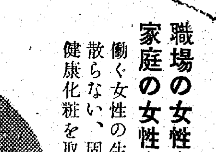
職場の女性—
家庭の女性—
働く女性の生活の中に、コナの散らない、固形タンゴの快適な健康化粧を取り入れて下さい
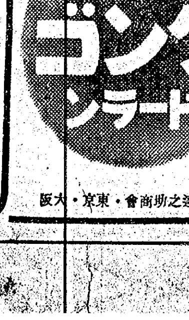

株式會社・宇野達之助商會・東京・大阪

キング乳劑とはどんな農藥か？
硫酸ニコチン・デリス劑に依存して國產除虫菊劑を重視しなかつたのは除虫菊粉や除虫菊石鹼液といふ原始的な使用を爲し折角强力な殺虫毒素ピレトリンを一〇〇％活用せなかつた爲である。キング乳劑は最新科學によりピレトリンを一〇〇％活用せしめ之に進歩せる藥劑學の研究による强力殺虫劑、忌避劑等數種を配したもので現下自由販賣農藥中の王者である！
一、適用害虫が廣範圍である（米、麥、棉、果樹、蔬菜、茶、煙草等々…）
二、作物並に人畜に對して絕對害毒の虞がない
三、他藥（石灰硫黃合劑、石灰ボルドー液等）との完全混用により双方の藥効を同時に發揮し勞力を節約せしむ
四、稀釋度高い爲め撒布液が安價となる
五、使用法頗る簡便なり
大阪・堂島
帝國除蟲菊株式會社農藥部

新發賣
免疫學的製法に成功せる
鎭咳注射液
コータミン「イトヨシ」
【非アルカロイド性】
醫家に急告
咳嗽頻發には氣道粘膜に病原菌と共棲する各種非病原菌が關與する事は既に學界公知の事實である。コータミンは斯くの如き各種非病原菌より特殊操作により分離されたる免疫元にして病竈の喰細胞機能の活動性を亢進せしめ免疫能を迅速に產生せしめて咳嗽の原因たる細菌を殺滅し以て咳嗽發作を消失せしむ。
【適應症】急慢性氣管支加答兒・氣管支喘息・肺壞疽・肺結核・肺炎其他一般咳嗽頻發せるものに奏効す
（包裝）一cc アンプル入 一〇管 五〇管
一〇cc 瓶入 一個入 五個入
（文献並試供品 中越次第へ贈呈）
朝鮮代理店
京城 新井藥房
平壤 森田藥房
仁川 北島藥店
大邱 佐伯藥房
馬山 石見屋藥房
釜山 大黑南海堂
製造發賣元 大阪道修町 合資會社伊藤由商店
關東代理店 東京本町 株式會社田邊元三郎商店

財團法人に認可
逞し朝鮮興農會出發

半島農業の推進機關たる朝鮮興農會では、京城日報社本年度事業計畫實施の經費を差引いた殘額三萬圓に加へて東拓が農林局を通じて醵出した五萬圓と合計八萬圓の財團法人と爲すべく、かねて當局に財團法人の設立申請中のところ廿九日附をもつて許可指令があつたので愈よ近く理事を銓衡決定の上、組織的機構を整備して登記を完了、第一回理事會を開催して明年度の事業計畫その他を協議決定、新しい機構の下に逞しい出發をなすこととなつた

多年の宿弊と亂脈を是正
損保協定價成る
新料率二割程度引下
一日より實施

朝鮮における火災保險料率に關し本府殖産局では支那事變の進展と國際情勢の變轉に伴ふ我が國の戰時經濟の新體制に順應すると共に低物價對策の重大方針に則り自由競爭に基く損害保險業界多年の宿弊と亂脈を是正し保險業者の協調を基調とする損害保險新體制を確立すべく差當り價格等統制令にもとづく協定價格を設置することになり去る十月十五日附設立許可を見た社團法人損害保險朝鮮協會より申請ありたる協定價格を認め十一月一日附を以つて實施することとなつた、これによれば新料率は概括的に見れば從來の協定保險料率に比し約一割八分乃至二割近くの引下となつてゐる、なほ注目すべきは從來料率の割引、割戻しが行はれてゐたものであるがこれ等の慣行も協定違反として絶滅を期し業界の健全なる發達を企圖せんとするところにある、右につき殖産當局より左の如き談話を發表した

殖産當局談

朝鮮における火災保險料率は昭和六年大改正を行ひ其の後局部的に改訂せられて來たのでありまして經濟界の進展並に保險事業界の實情に鑑み更に之が根本的改訂の要あることを痛感して居たのであります、偶々日本損害保險協會に於ては時經濟の新體制に即應し、低物價政策に副ひ火災保險料率の適正化を圖り保險料率の全面的改正を斷行し新保險料率は十一月一日を期し之が實施を見ることと相成りました、朝鮮におきましても內地に順應し火災保險料率の改正に關し愼重調査研究中の所朝鮮には保險に關する特別法令施行し居らざる關係上差當り價格等統制令に基く協定價格を設置せしむることに方針を決定し、業者に其の旨を指示したる結果、去る十月十五日附設立許可を見ました社團法人損害保險朝鮮協會より價格等統制令に基く協定價格として申請がありましたので十一月一日附を以て之が

◇…認可…◇

を爲したる次第であります、新料率は概括的には從來行はれて居りました協定保險料率に比して約一割八分乃至二割に近く引下となつて居ります、之は戰時下低物價政策に副ひたる措置として一般大衆の福利は固より朝鮮産業界に寄與する所大なるものありと信じ而に欣快と存ずるところであります、業者各位の眞摯なる協力に對して深く謝意を表する次第であります

なほ茲に特に一言致しまして一般の注意を喚起したいことは新協定料率制定と共に協定違反行爲の絶滅を期したことであります、即ち從來の損害保險界の實情に徵します

◇…料率…◇

の割引、割戻が行はれ所謂弊害となる傾向著しきものがありましたので從來の任意組合を社團法人に改組指導し業者相協力して新料率の維持勵行を圖るとともに協定違反に對してはその定款中に罰則規定を設けこれが絶滅を期し[illegible]しては當局と致しましても適當なる處置を講ずる所存であります、保險業者に對しましては協定料率の維持勵行を特に希望致しますと共に一般契約者に對しましても特に此の點に留意せられたいのであります、此の度の新料率の制定は前述の通り現下の經濟情勢に適合せしむる目的に外なりませんが更に自由競爭に基く損害保險業界多年の

◇…宿弊…◇

と亂脈を徹底是正し保險業者の眞の協調を基調とする損害保險[illegible]て居る次第であります、朝鮮における損害保險の健全なる發達を期する[illegible]定價制を確立すべき重大意義を有してゐるのでありまして適正料率による取引の明朗化を理想と致してゐる次第でありますから保險業者は勿論一般契約者側におかれましても宜しく如上の事情に深く思を致されまして御協力せられんことを特に希望して止まない次第であります

京商次期正、副會頭
四日總會で決定!

京商改選後初の京商議員總會は、四日開催することに決定、新議員の議席を決定後正、副會頭および常議員六名の互選を行ふが次期會頭には既報の如く松原會頭、副會頭には內地人側は田中現副會頭、半島人側は金季洙氏が當選確實と見られ、常議員は內地人側は內山[illegible]、正、伊藤[illegible]一、前田義民、山本[illegible]の四氏、半島人側は[illegible]原相昊の兩氏が最有力である

內鮮議員の分野
結局現狀維持

京商特別議員六氏の任期滿了に伴ふ後任は、夕刊所報の如く卅一日附で京畿道知事より任命されたがその顏觸れをみると大體豫想された通りで[illegible]氏の代りに張稷相氏、韓相龍氏の代りに[illegible]田川氏がそれぞれ[illegible]選ばれたことはけだし適任といへよう

なほ內鮮議員の分野は推薦候補者全部がそのまゝ當選すれば普通議員は內地人廿一名、半島人九名、特別議員內地人九名、半島人二名で現狀維持となるわけである

運命は晴?曇り?
愈よけふ京商改選

新體制に即應した推薦制の實施によつて推薦會から推薦された眞に商工業者の議會と認められる理想的候補者卅名の運命を決する最後の日は遂に來た、今回の選擧は推薦制度であるが故に、從來の選擧の如く物々しい空氣も華々しい宣傳戰も展開されなかつたが、それだけに反面において暗中飛躍が相當に行はれたやうである、投票は午前九時を期して先づ二級から開始(公會堂)午後四時終了、開票、同七時頃には當落の運命が決するが、果して推薦會が期待する如く推薦候補者全部が當選するか、或は意外の波瀾を惹起するか、晴? 曇り? 選良卅名の運命は刻々迫りつゝある

生活必需品重要物資の配給切符は概して良好

戰時經濟統制の進展に伴ひ生活必需重要物資の需給調節を圖るため朝鮮においては昭和十四年九月忠南牙山郡において白米一人一日四合の切符制の實施を皮切りに同年全南海南郡の洋灰、平北宣川郡の肥料[illegible]消費配給統制による生活必需重要物資の配給切符制は全鮮十五種二十八品目に及び相當[illegible]るが本府經濟警察課において實施狀況を調査した結果は概して良好であるが纖維製品、肥料、砂糖は配給機構の缺陷と內鮮人間の消費量の不均等などの原因から成績良好とはいへない狀況にある、また江原道橫城の牛肉、平安南山郡南兩郡の燒酎、忠北永同、[illegible]邑の清酒、平北、全南、江原忠北各一部の薪の切符制など特異なる存在として注目されてゐるが概して良好なる成績を收めてゐる

朝鮮國民貯蓄組合令(二)
本府財務局管理課長 岡村峻

組合が斡旋する貯蓄の種類

次に國民貯蓄組合に於て斡旋する貯蓄の種類に付ては、それが不當なものにならぬやうに、次の如く限定されてゐる(令第二條第一項)

(一)郵便貯金又は簡易生命保險の保險料の拂込
(二)銀行又は金融組合への預金又は定期積金
(三)信託會社への金錢信託
(四)無盡會社への掛込
(五)生命保險の保險料の拂込
(六)國債、貯蓄債券又は報國債券の買入
(七)其の他朝鮮總督の指定するもの

第七號で指定されたものは事務所、營業所、工場、事業場又はこれに準ずべきものに勤務する者の勤務先への預け金及び漁業組合員の所屬漁業組合への預け金である。但し貯蓄組合が勤務先への預け金の斡旋をなさんとするときは當該組合の組合長は所定の手續きによつて道知事の認可を受けなければならぬ(則第三條)

この場合の認可方針としては、勤務先が大きく會社の經理內容堅實で然も生産力擴充等の爲資金が必要とされる會社への預け金等に限定し相當嚴格なものとされる見込である、尙勤務先への預け金の制限に關する規定は、本令施行後六ケ月內は既設の貯蓄組合には適用されないことになつてゐるから現にかかる方法で貯蓄を實施してゐる組合にあつては、直ちに認可申請をなし、それが認可せられなかつた場合には、六ケ月內に金融機關への預け金などに振替へ整理しなければならぬ(則附則第二項)

貯蓄斡旋の方法

一、貯蓄を斡旋する方法としては組合員各自の名義で貯蓄する方法のみ認められて居り、代表者の名義で一括貯蓄する方法は認められてゐない(令第二條第二項、則第四條)代表者名義のものはその元利金の計算等が複雜であるばかりでなく、間違ひなども起り易く貯蓄に對する誤解の原因ともなるので制限されたのである、なほ現に代表者名義の貯蓄が實施されてゐる向きに在つては、本令施行後六ケ月の猶豫期間內に整理して組合員名義のものに變更すればよいことに規定されてゐる(則附則第二項)

二、預金の通帳、證書、債券等の保管は原則として組合長が行ふのであるが他の法令又は組合規約で別の方法に依る…例へば會社とか組合で保管する…ことを定めてある場合には、その定めた方法によりて保管出來るのである(則第五條)組合の斡旋した貯蓄に關する通帳、證書の名義には必ず『何々國民貯蓄組合員』といふ表示をせねばならないことになつてゐる(則第五條)

三、次に斡旋の具體的な方法としては左の二つの場合にのみ限定されてゐるものだが、組合の貯蓄として貯蓄台帳に登載せられまた貯蓄の對象ともなるのである

(イ)各組合員の貯蓄する金錢又は買入れる有價證券が組合を通じて授受せられる場合、組合員から集金して金融機關に引渡し預け入れする場合はもとより、組合が直接集金を行はない場合でも、金融機關が集金しその組合員別內譯を組合に通知し組合の貯蓄台帳に登載せられ從つて後する方法により組合貯蓄台帳に登載せられる場合もこれに該當するものとされる

(ロ)貯蓄に關する契約が組合を通じて成立し、而も其の貯蓄の拂戾又は有價證券の賣渡の場合に組合を通じ成立する場合、契約が組合を通じ成立するといふのは組合が契約に際して關與すればよいので集金をすることは必要でない、契約の際に組合長との共同印鑑にて拂戾を受け得ることにきめた預金の如きものがこれである

かやうにやかましく斡旋の方法を規定する必要があるわけは、組合においては貯蓄額の增減を組合員別に組合貯蓄台帳に記載し、常にその殘高を明瞭にして置かなければならないからである。換言すれば貯蓄額の增減が組合にはつきり判る方法を採る貯蓄のみが組合の貯蓄として[illegible]

組合の組織其の他の手續

國民貯蓄組合は其の名稱中に必ず『國民貯蓄組合』なる文字を用ひ、組合長を定め、組合員の同意を得て組合規約を作らねばならない(令第三條、則第六條乃至第十一條)組合規約の記載事項としては

(一)名稱及び事務所の所在地
(二)組合員たる資格に關する規定
(三)組合員の加入及び脫退に關する規定
(四)組合長其の他組合の代表者の選任及び解任に關する規定
(五)貯蓄の方法及び業務の執行に關する規定
(六)貯蓄計畫に關する規定

組合長の選任又は解任をした場合は、二週間以內に組合から組合所在地管轄の府尹又は邑面長を經由して道知事に屆出でなければならない、組合規約の成立又は變更の場合も同樣である。なほ新に組合設立のときは組合規約の外に組合設立の年月日、組合員數、組合員中世帶主たる者の數、組合の斡旋する貯蓄資金豫定額等を記載した書類を添附して道知事に屆出ねばならない

組合長の[illegible]の同意で作られることをお勸めする[illegible]

既存の貯蓄組合の採るべき手續

本令施行前からある貯蓄組合で、以上に述べた四種類の貯蓄の何れかに該當するものは、組合設立の手續きを踏むまでもなく當然本令による國民貯蓄組合と看做されるのであるが、たゞ本令施行後三月以內(昭和十七年一月末日迄)に必ず組合から當該組合規約を附して府尹又は邑面長經由道知事に屆出なければならない(令附則第二項、則附則第三項)屆出る際には從來の組合規約に所要事項を加へ、なるべく本府制定の組合規約例にならひ改正整備の上お屆け願ひ度いのである

力と熱の躍動
半島軍の奮鬪目覺し
神宮大會第一日目

【東京にて大山特派員發】畏くも高松總裁宮殿下の台臨を仰いで前後の總力奉公に揺りなき力と熱をみなぎらして爽涼なる秋空の下、卅一日力強く開幕を告げた第十二回明治神宮國民體育大會第一日は[illegible]なる開會式終了後畏くも總裁宮殿下にはお疲れの御色をもみあらせられず午後二時[illegible]青少年團府縣對抗[illegible]を台覽遊ばされ[illegible]總裁宮殿下には[illegible]國民體育館にて台臨御先着の[illegible]總裁宮殿下とともに體操演練を台覽遊ばされた、かくて台臨の光榮に浴した開會第一日の我半島軍は[illegible]大會の[illegible]に奮起して勇み立ち各競技に溌剌たる[illegible]先づ東西對抗ラグビー戰に我朝鮮は關西を代表して關東代表新潟と相對し前半十一對五で引離し後半に至つては益々攻壓陣の威力を發揮し十九對十で新潟軍を破り輝く準勝の[illegible]を擧げた、一方相撲の産業從業員對抗の京城電氣は朝鮮を代表して關東州、大阪、宮城をたおして準々決勝に進んだ、[illegible]では朝鮮平壤日穀が準々決勝に進出し一日の決勝トーナメントに進んだ[illegible]四回戰で敗り[illegible]陸上競技女子一般府縣對抗百米では鄭任順嬢が十三秒の最高記錄で堂々と入選して半島部隊は物凄い勢ひである

一回戰に京城[illegible]は[illegible]を破つた、籠球では京城[illegible]を中心とした代表が第一回戰で[illegible]三といふ大差で德島を破り、[illegible]軟式庭球では平壤、本田組が[illegible]四回戰まで勝抜き一日の準決勝で愛知と對戰することとなつた、一方[illegible]自轉車競技では[illegible]一キロ[illegible]に豫選を通過、[illegible]

寫眞=明治神宮國民體育大會の幕開く、上は開會式における東條首相の訓示と下は入場式=電送

令旨を賜ふ

【東京電話】第十二回明治神宮國民體育大會に總裁高松宮殿下より賜りたる令旨左の如し

令旨 秋氣清爽ノ此ノ好季節ヲ以テ茲ニ第十二回明治神宮國民體育大會ヲ擧行ス、今ヤ非常ノ時機ニ際會シ皇國ノ地位愈ヨ重大ナルモノアリ諸子ガ平素鍛錬セル心身ノ總力ヲ茲ニ擧ゲテ神前ニ奉仕スルハ眞ニ皇運ノ進展ヲ[illegible]所以ニシテ其ノ意義タル極メテ深シ、聖戰酣ニ四年ヲ閲シ皇軍ノ士氣益々振ヒ海ニ陸ニ勇武ヲ發揚シ[illegible]我ガ國民ノ擧國不拔ナル[illegible]シツツアルモノ即チ將兵ノ精鋭ニ依ルコト[illegible]銃後ト戰力相倚リテ效セル所ニシテ國民ノ素質ニ基クト共ニ[illegible]ナル訓練ニ負フモノト謂フベシ、予ハ切ニ諸子ガ此ノ大會ニ於テ時局對應ノ用意アルコトヲ反映シ質實ナル精神ト強健ナル體力トヲ現ハシ年ト共ニ躍進スルノ實ヲ[illegible]以テ中外ニ滿々タラシメ以テ我ガ國民ノ剛健タル氣魄ヲ發揚シ皇國發展ノ重キニ堪フベキ實力ヲ示サムコトヲ望ム

第二日目成績

【東京電話】第一日の各種競技成績左の通り

△陸上競技(外苑競技場)

青少年百米 豫選通過者=芦澤(橫濱)上井(大阪)熊谷(東京)磯上(福島)山下(京都)伊藤(北海道)那須(宮崎)砂原(福岡)釜井(群馬)吉田(福岡)山下(廣島)雨笠(千葉)牛川(三重)村岡(山口)

一般女子百米豫選通過者=

鄭任順(梨花高女)

一三秒

青少年女子中距離走豫選通過=佐賀、鹿兒島、千葉、宮崎、和歌山、神戶市、東京市、神奈川、高知、三重、京都市、北海道、岡山、埼玉

青少年三段跳決勝=1山田喜千代(北海道)六米三一 2西口(京都市)3井原(埼玉)

青少年中距離走豫選通過者=台灣(田村ボタルラホリ、傾オカタルド)一分一四秒九、鹿兒島、大阪市、島根、樺太、香川、福島、高知、沖繩、茨城、鳥取、德島、兵庫、三重、廣島、青森

青少年手榴彈投決勝=1熊谷直康(北海道)六六米七一、2、谷田(茨城)南條(靜岡)

二千米豫選通過者=古川(香川)宮我(鹿兒島)古谷(樺太)入門(群馬)佐藤(廣島)田中(福岡)澤村(神奈川)久村(大阪市)

△籠球

一般男子 一回戰勝者=德島中(德島)山陽中(廣島)岐阜商(岐阜)大阪商大(大阪)玉藻俱樂部(香川)大同製鋼(愛知)關東州俱樂部(關東州)

一般女子一回戰勝者=大津高女(滋賀)山陽高女(岡山)

△相撲

産業從業員府縣對抗一回戰(外苑相撲場)=北海道三―〇德島、廣島三―〇滋賀、山口三―〇新潟、茨城二―一奈良、福島二―一[illegible]一―一大阪、千葉三―〇愛媛、福岡三―〇[illegible]、三重、大分二―一栃木、岡山二―一岩手、高知三―〇福井、東京三―〇宮城、朝鮮二―一關東州、兵庫三―〇樺太、同二回戰=滿洲三―〇廣島、北海道二―一新潟、廣島二―一茨城、山口三―〇和歌山、奈良三―〇京都、富山二―一熊本、岐阜二―一山形、秋田三―〇香川、靜岡三―〇愛知

府縣對抗一回戰=熊本三―〇和歌山、京都二―一山形、富山三―〇香川

△庭球(軟式)(日比谷)

男子中等府縣對抗一回戰勝者=松島、金田(和歌山)橋、淸水(福井)木村、上島(鳥取)小野、石川(高知)高宮、平手(石川)本田、高木(愛知)鈴木、庄司(宮城)友部、豐田(埼玉)安井、八矢(山口)宇野、丹羽(岐阜)熊澤、安田(新潟)佐合、前田(大阪)仲吉、佐久間(神奈川)泉、永井(關東州)三谷、三宅(岡山)下辻、前田(奈良)

(石川)山口中(山口)[illegible](北支)井山中(一圓)

一般女子の一回戰勝者=[illegible](北海道)鳥山(栃木)

△野球

一般準決勝(神宮)

△排球(濱松町コート)

一般男子の部一回戰勝者=台灣(台灣)金澤高等工業

神宮競技第二日

▽野球=中等學校準決勝海草中―岐阜商(九時)一般準決勝藤倉―八幡(十一時)大學準決勝早大―同志大(二時)(神宮球場)△陸上=中等學校府縣對抗 一般男子府縣對抗 青少年團府縣對抗 一般女子府縣對抗(一時二十分)(競技場)△排球=一般男女子二、三回戰(競技場、八時)一般男女子二、三回戰(水泳場、十一時半)、籠球競技場一般男子三回戰(競技場八時)一般男子四回戰(六時)一般女子三回戰(七時)以上水泳場)▲相撲=青少年團府縣對抗 産業從業員府縣對抗(相撲場九時)▲弓道=女子産業從業員府縣對抗 女子中等學校府縣對抗 男子中等學校府縣對抗(內苑球場八時半)▲柔道=一般府縣對抗(講道館九時)▲劍道=在鄉軍人支部對抗 陸海軍人 個人(富山學校八時)▲國防競技=府縣對抗(戶山學校八時)▲騎道=府縣對抗障礙 甲種乘馬個人(馬事公苑、九時)▲射擊=伏射競技 中等學校府縣對抗 一般個人、一般立姿競個人(九時大久保射場)▲庭球=(軟式)女子中等學校府縣對抗 女子一般府縣對抗(日比谷公園八時)(硬式)一般男子單複一般女子複(田園九時)▲籠球=一般準決勝(青年館九時)中等學校一回戰(第一生命十時半)▲自轉車=警防團府縣對抗 産業從業員府縣對抗 遞信局對抗 國防自轉車訓練(十二時廿分競技場)▲體操競技=産業從業員集團體操(國技館十時)▲滑空訓練=一般男子集團訓練(競技場一時半)▲滑空訓練(中央滑空訓練所)初級訓練(九時)中級訓練(一時)高級訓練(二時五十分茨城縣石岡)

京畿(柔道)黃海(劍道)制覇
朝鮮教育會武道大會終る

朝鮮教育會武道大會は卅一日午前九時から各道代表によつて龍虎相搏つ熱戰の幕が切つて落されたが柔道では京畿道が咸北を抑へ優勝し劍道では黃海道が慶南の追擊を退けて覇權を獲得した、なほ高段者試合では柔道部で一等七人拔[illegible](咸南)二等五人拔大谷(京畿)三等四人拔大田(忠南)劍道部で一等九人拔吉井(平北)二等六人拔[illegible](慶南)

ひきつづき二日午前九時から京城武德殿で高段試合を續行する

追悼紅白試合

朝鮮軟式庭球聯盟では三日午前九時から京城グラウンドで前會長故山下眞之助氏(三菱京城支店長)の追悼紅白試合を擧行する

硬式庭球試合

朝鮮硬式庭球聯盟では一日午後一時から京城グラウンドで京城トーナメント(新進)硬式試合を擧行

神戶川崎對東京藤倉

藤倉	003000001	4
川崎	010010100	3

中等準決勝 熊本工對瀧川中

熊本工	000050000	5
瀧川中	000000000	0

△庭球(硬式)(田園)

一般男子第一回戰勝者=[illegible](北海道)陳丸(關東東洋)木村(關西大學)[illegible](關東學院)藤倉(關東學院)

今日の運動

◇拳鬪 第一回全鮮拳鬪選手權大會第一日(午後一時)京城運動場▲レスリング第一回全鮮選手權大會(午後七時)鍾路中央基督教青年會體育館

◇庭球 朝鮮硬式庭球聯盟京城トーナメント複式試合(午前九時)京城運動場

港灣施設の擴充
航路擴充等要望
日本海港灣懇談會(第二日)

【高岡にて小山、三輪兩特派員發】日本海港灣懇談會は卅一日午前九時卅分より高岡市北陸電氣ホールで開催、[illegible]懇談事務局長代理はじめ關係當局官民二百餘名が出席し、定刻國民儀禮の後[illegible]懇談理事長につき、直ちに懇談に移つた、日本海經濟の確立を目指す沿岸各都市から提出された重要議案は內地側十三件、朝鮮側六件に及び日本海の湖水化の時代到來に拍車づけられた港灣施設整備、航路の擴充、鐵道輸送力の強化など多彩な議案が熱心に討議され多大の成果を收めた

朝鮮側代表六議案を要望

【高岡にて小山、三輪兩特派員發】日本海港灣懇談會第二日は卅一日午前九時卅分より北陸電氣ホールで開催、各地よりの提案十九議案に亘り時局柄頗る愼重な協議を重ねたが同日半島關係の議案はさき六議案で代表はそれぞれ地方の特殊性を強調し、左の如く要望した

一、平元線全通による港灣設備と小港前の連絡運輸施設の擴充強化(元山)
二、日本海關係各港灣の整備擴充及び同航路の充實強化(淸津)
三、海運統制令に基く港灣回漕店[illegible]
四、[illegible]
五、大陸共榮の大理想に基き羅津港の特殊事情に即應すべく凡ての整備擴充(羅津)
六、滿洲東部、朝陽[illegible]間の急速に敷設促進(城津)

鯖豐漁

本年度朝鮮の鯖漁業は近來稀な豐漁を續け南鮮地方は鯖景氣を現出したが五月より九月末までの總水揚高五百八十萬七千三百四圓に達した、月別に見ると五月、三十萬八千四百十三圓、六月百二十八萬一千七百八十九圓、七月百二十七萬一千七百六十五圓、八月百三十八萬一千一百九十四圓、九月百五十九萬四千卅八圓と尻上りの好成績を示してゐる

南北電源の連結

電源的不安を基因とする南鮮地域の電力需給關係の不均衡について遞信局は國有送電線の一部施設をもつて北部電源地帶との連絡をなしてこれを補足するため富平大田間十五萬四千ボルト(一次的には八萬八千ボルト使用)送電線工事を急ぎつゝあつたが、當面の不安定狀況の緩和のためこれを繰上げ送電開始すべく急速な工事の進行を圖つた結果、やうやく富平天安間が竣成したので天安大田間の既設會社送電線と連絡、一日から緊急送電開始することとなつた

これで新充足電力は忠南北、全北の三道に責任付供給、釜山の補助發電が緩和もしくは休止し得ることとなつた、これが國有線の受託會社は朝鮮電力と決定、これと供給側たる朝鮮送電及び連絡部分水色、富平間京電送電線との諸關係は十一月末までに使用料、責任最低料金等につき決定せしめることとなり、一般送電線の同一使用料か否か

受託會社は朝電
使用料など一切未定

朝鮮電力の責任料率等一切は未定のまゝに殘すこととなり、事實のみが先行決定の實施をみた譯である

この未決定諸關係は半島電力統制すなはち目下遞信局で立案をみた新電力統制大綱と表裏をなすものであり微妙と複雜そのものでこの決定方向は重視されるものがある

船舶の長期融資
劃期的支援政策成る

船舶融資については從來短期手形貸付の形式で實際的に大手筋は資金の供給を受けてゐたが法制的には除外されてゐたが銀行令の改正(十月六日)殖銀の定款改正により改正銀行令の施行を待つて初めて船舶(工事中を含む)を擔保とした長期融資の手法が中小、大手筋及び中小船主に船舶建造上絶大な資金的裏打が出來ることとなつた

これが實際案は鮮內造船所において建造される四百トン以上の鋼船についてのみ引當船舶若しくは船主手持の他船舶を擔保として保險價格の五分四、または建造價格の三分の二を限度とする建造資金の融通を積極化させるため殖銀銀行令を改正十五年以內の年賦償還、五年以內の定額貸付を承認するとゝもに豫算外の國庫負擔で銀行手取五分五厘[illegible]る利子を補給することとなつた、初年度たる本年度は五百萬圓、明年度も同樣五百萬圓を融資せしめるものである!本融資の償還方法は二ケ年据置後十三ケ年の年賦償還である、問題は單に利子補給のみで損失補償をなし得ない根本的缺陷を指摘されるが、とも角半島海運界に劃期的な支援政策とされる、改正銀行令の施行もここ數日中とみられる

粉砕用ボール最高販賣價決定

朝鮮總督府では價格等統制令の規定に依り朝鮮粉砕用ボールの最高販賣價格を指定、十月三十一日附官報を以つて告示した

麻實油の販價改正

朝鮮總督府では麻實油の最高販賣價格を左の通り改正した

	瓦	圓
[illegible]油	一六、五〇〇	一六、六五
精製[illegible]	一六、五〇〇	一七、一五

夕刊後の市況

◇朝取賣物出來値 小林鑛業四二、五▲弘中三八、五一三▲朝鮮石油五六、一▲高周波五〇、〇一一一三一一▲出來高三、五〇〇枚

借方 貸方

▲けふ京城府議の選擧執行▲隣保制で立候補者が卅名の定員一杯々々▲無競爭、無風帶とあつて有權者の棄權が多くなりさうだ、票數はどうでも當選確定とあれば投票も無駄だが▲一人の投票者もなかつたら大變なことになる▲[illegible]でも權は行使すべしだ▲[illegible]となるが、最高點で當つても人並の[illegible]ある譯でなし▲最低で當選しても別に恥にもならぬ▲お蔭で馬鹿に氣の拔けた選擧風景になりさうだが▲立看板やポスター、推薦狀を撒きちらさぬだけ▲鮮でみてゐる方でも五月蠅くなくてよくなる▲印刷屋や看板屋の手持無沙汰になることだから、輕減する[illegible]までもなからう▲とにかく京城府の選擧らしくてよい

レミントン複寫紙なら
筆記用 タイプ用
株式會社 麗井商店 東京・大阪

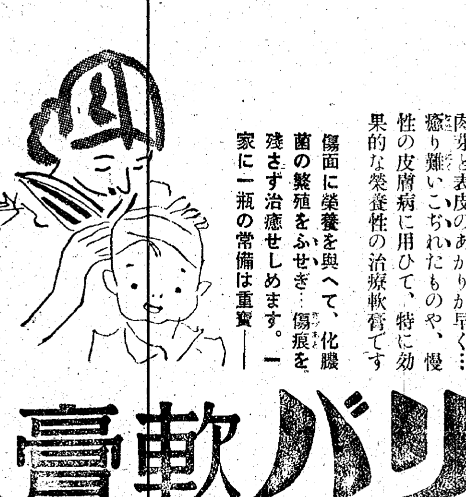

一家に一瓶を
おでき ただれ やけど
肉芽と表皮のあがりが早く…癒り難いこぢれたものや、慢性の皮膚病に用ひて、特に効果的な榮養性の治療軟膏です
傷面に榮養を與へて、化膿菌の繁殖をふせぎ…傷痕を殘さず治癒せしめます。一家に一瓶の常備は重寶―
外用のビタミン ハリバ軟膏
五十錢・一圓 二圓半・六圓半
東京 田邊商店
HO 297

保冷 保溫
斷熱 防音
材料販賣 工事請負
湯澤商店工事部
電話 [illegible]

結核時の榮養補給に
強力ビタミンB劑
オリザニン
ビタミンB缺乏は結核菌に對する抵抗力を減退せしめ、胃腸の併發となり、食慾不振、榮養障碍に陷り、結核菌の增殖が著明となり、潛伏結核の活動が始まることは臨床家の實證するところである。
(末・錠・液・エキス・注射液)
三共 SANKYO
東京・室町 三共株式會社
京城府大和町 朝鮮三共株式會社

MARUZEN
工學博士 厚木勝基著 新刊
化學工業通論
A5判九一八頁 價一三・〇〇 送・六二
化學工業の發達、理論、技術等を易説せるもの[illegible]
(內容見本進呈)

工學博士 宮城音五郎著 全訂改版
近世機械學 第一卷 力学
A5判三二一頁 價二・二〇 送・四九
時勢の進運に伴ひ全般的に書を改訂した完本版、メートル法を採り、平易な數學を用ひ、而も應用極めて廣汎、機械學及工學の根抵として充分なもの。(內容說明書進呈)

理學博士 平岩馨邦・福田政次郎・井上勝造 共著
新刊 しろねずみ ―飼育・發生・解剖―
A4判一〇二頁 價四・五〇 送・四九
谷津直秀先生門下平岩博士のしろねずみに對する該博な研究成果、而も廣島文理大動物學研究室の兩協力者により益々完整せられたもの。(內容見本進呈)

丸善株式會社 東京・大阪・京都・名古屋・福岡・仙台

學徒の下宿難 一擧に解決へ
＝來年解氷期を待つて建設＝ 起ち上る臨戰報國團

深刻化する學生、生徒の下宿難に應へてこれを一擧に解決しようと先ほど結成された臨戰報國團が、報國の赤誠を提げて共同宿舍の建設經營に乘り出さうといふ快擧——學生、生徒の下宿難緩和策についてはさきに學務局でもこれを重視し、詮衡上府當局と協力して各學校寄宿舍共同宿舍の增設方を通牒した、この共同宿舍の建設はいふべくして實際には行はれてをらず經營の困難、敷地難などのため現在では行惱みの狀態にある、これに對して學務局及び最も下宿難の激しい京畿道では民間の有力者による建設經營を希望してゐたが、何分にも採算が合はぬため乘手がなく當局でも對策に困窮してゐたところ、臨戰報國團が共同宿舍建設事業はわれ〳〵に委して貰ひたいと雄々しくも逞しい報國團の誠意をみせて起ち上つた

この共同宿舍建設は臨戰報國團のメンバーである韓相龍氏が準備委員長となり、李家鍾鎬、孫永穆、金思演、方台榮氏等京城府內の財界有力者十餘名が準備委員となつて、資本金百五十萬圓の假稱「京城寄宿經營株式會社」の設立計畫を急いでゐるが、事業の內容は中等程度以上の學生生徒の共同宿舍、寄宿舍經營をはじめ被服類、敎科書、學用品その他必要用品の配給から將來學校職員の住宅經營及び生活必需品の配給まで擴大しようといふ厖大な計畫である

臨戰報國團では取敢ず十一月中に發起人會を開いたうへ具體的計畫を打樹て、來年の解氷期を待つて建設に着手することになつたが、目下計畫されてゐる共同宿舍とは第一期事業として京城府內各中等學校の希望に應じ、一ケ所に二百人を收容し得る宿舍五ケ所（收容延人員一千人）を各々當該學校附近に建設

建物は煉瓦建、平家、瓦葺で坪數五百卅八坪とし設備は居室のほか共同食堂、浴場、新聞閱覽室、娛樂室、洗濯室、賣店及び休憩室、洋服洋靴修理部など衞生設備及び生活施設の最も完備した理想的なものにする、又發足してゐる

生の宿舍經營に當つては學校當局と連絡のうへ專屬舍監を配置して校外訓育の萬全を期し、收容方法は各學校別に區分し內鮮別に收容することになつてゐる

なほ本宿舍の建設に當つては學務局及び京畿道が土地及び資材の配給を全面的に援助し早急實現を期してゐる

一校に一寄宿舍
鹽島總督府學務課長談

それは初耳だ、とにかく凡ゆる方面が住宅難を痛つてゐる時代だから結構なことだ、寄宿舍を建築して呉れることは嬉しいが、慾をいへば一校一寄宿舍であつて欲しい、共同宿舍といふのは敎育上種々と弊害が伴ひ易くて實現し難い、要するに寄宿舍は各學校校長の支配下にあつて學校と表裏一體にあるべきものなのだ、いづれ報國團の御好意に報ゆるためにもいろ〳〵御相談して敎育上の弊害を避けたいと思ふ

搖ぐ煙の値上
"みどり"一五錢"はと"二〇錢 けふから內鮮一齊に

「はと」が一本二錢になりました——朝鮮でも內地に呼應してけふ一日から煙草の一齊値上げを行つた、値上率は上級品に厚く大衆品に薄い線切さを示してゐるが、敷島、朝日、カイダはその四割強値上は愛煙家にもチト痛いばかりの大幅值上である

昭和十二年十一月第一回の値上げを敢行して以來今回が三回目値上率からみると第一回目（十二年）約一割、第二回目（十五年）二割強、今回が二割八分平均といふ話値上としては劃期的なもの、美味しい"はと"が十錢玉一個で買へた時代から想へば倍近くになつてゐるし、否が應でも節煙を餘儀なくされたわけだ

煙草の値上斷行は昨年同樣に大衆を動搖するのが常だが、今回も例によつて內鮮ともに卅一日午後十時を期して値上發表、一日午前零時以後發效といふ水も漏らさぬやり方である、卑近の內輪上陣にも似た値上に關しては專賣本局では、局長以下極く一部の關係職員しか知らず全鮮各地收賣所でも廿九日から三日間京城で講習を受けながら、値上を知らされなかつたほどだから愛煙家の買占めなど思ひもよらないわけだ、一般小賣人も午後十時過ぎに局から通知をうけてほろ苦い氣持で新定價の職記に夜を過したに違ひない

製造煙草定價表（一日より改正）

品名	製造區分	舊定價	改正定價
敷島	二〇本入	二三錢	三〇錢
朝日	二〇本入	一七	二三
カイダ	一〇本入	一二	[illegible]
はと	一〇本入	一四	二〇
みどり	一〇本入	一二	一五
かがやき	一〇本入	一七	二〇
興亞	二〇本入	一四	一六
さくら	一〇本入	七	据置
白梅	二〇瓦入	四〇	五五
あやめ	三〇瓦入	二四	三〇
長壽	四〇瓦入	二五	二八
長壽煙	五五瓦入	一〇	一二

品名	製造區分	舊定價	改正定價
葉卷マボラス	五本入	一・二〇	三・〇〇
〃ノーコー	三本入	五〇	九〇
〃ノーコー	五本入	一・二〇	一・八〇
〃ダイトン	一〇本入	一・二〇	二・〇〇

專賣局長談

政府に於ては現下の時局に際し一般購買力の吸收を企圖すると共に國家の財政需要に對應して、國庫の收入增加を併せ考へ煙草の値上を實施することゝなつたので、朝鮮に於ても同一趣旨の下に內地專賣局と同時同じく十一月一日より別表の通り煙草の値上を實施することゝ致しました

値上率は上級品を高率とし大衆向製品は低率に止めまた更に大衆愛用の「さくら」はこの際値上を見合さることゝ致しました

木下庶務課長談

局長談にもありました通り國庫收入の增加を圖つて斷行されたものです、昨今では少々高くても賣れ過ぎて困るほどですから値上の爲に製造減を來すことはないと思ひます、それよりも値上によつて必然的に消費が抑制され逆に買ひ易くなるのではないでせうか、例によつて拔打的に値上をしたので大衆も少し驚いてゐることでせう、山奥や片田舍の小賣人は一日の夜遅くにならねば値上を知らないだらうと思ひます

キンシ十錢 櫻廿五錢
內地煙草新定價

【東京電話】一日から煙草が一齊に値上げとなつた、官業收入の增收と購買力の吸收を目的とし前內閣以來煙草の値上は愼重に檢討されてゐたが、新內閣は臨時議會に增稅案を提出することになつたので、常に增稅の實施と密接不可分の關係に置かれてゐる煙草の値上を斷行することとなり、卅一日の閣議に諮つたうへ物價對策審議會に對しても賀屋藏相より諮問を求めたので、いよ〳〵一日を期して實施することとし、卅一日午後十時左の如く大藏省より發表された

一、値上時期十一月一日より實施

品目	現在價	改正定價
敷島	一五錢	三五錢
朝日	二〇錢	二五錢
響	一四錢	一五錢
カメリヤ	一四錢	一五錢
櫻	一八錢	二五錢
ひかり	一三錢	一八錢
金鵄	九錢	一〇錢
曉	一七錢	二〇錢
白梅	四〇錢	五五錢
あやめ	二四錢	三〇錢
秋	一二錢	一三錢
富士	三〇錢	三五錢

忠南北、全北に送電
けふ歷史的スイッチ

世界に誇る半島の電源を南北に結ぶ京城、大田間十五萬ボルト送電線の工事は半島電氣技術陣を動員して本年四月から人的資源の確保と資材難を克服して敢闘して來たが、愈よ十月末を以て完成、十一月一日午後一時水色變電所で田中第二電氣課長が歷史的送電のスイッチを入れ忠南北、全北の三道に供給することとなつたが、これによつて鴨綠江登山を結ぶ一千キロの電力線が全鮮に張られ從來道ごとの發電所の不安狀態を解消すると共に相互の融通を圖ることが出來るやうになつた、卽ち北の水力による不定時電力を南の火力電氣で定時化することが出來、また相互の電源によつて送電が確保されることとなつた

生きた半島を見學
內地協和事業擔任者一行來城 賴母しい實力に感激

臨戰日本の一翼として銃後に力強く起ちあがる愛國半島の實情を見學しようと、內地府縣協和事業擔任職員一行四十名が一班に分れて卅、卅一兩日相次いで來城、朝鮮總督府をはじめ各社會事業團體、敎育界、經濟界、言論界等を視察し、澎々と盛りあがる賴母しい半島の實力に感激を新たにした、卅一日午後四時半から每新、本社ほか共同主催で府民館で晩餐會を開いた、御手洗本社々長が兩社を代表して"遠路御苦勞さまでした、此際どうか充分に生きた朝鮮の力強い鼓動を御聽取下さつて、正しい姿を內地の皆樣に御傳へになり內鮮一體のために御役立て下さい"と冒頭して志願兵制度、敎育令一部改正實施等をはじめ事變以來、湧るやうな半島民衆の赤誠熱が示す愛國心の發露、神宮參拜に見る敬神熱の昂揚等を詳細に說明した

これに對し兵庫縣社會事業主事和田勇氏は

貴重なお話を伺ひ非常に參考になりました、歸任後は必ず御期待に副ふやうに努力しますと謝ひ言葉を交して懇談ののち五時半散會した、なほ一行は一日午前九時から志願兵訓練所を視察して午後十一時京城發北鮮に向ふ【寫眞＝懇談會】

半島から闇を追放
烈々愛國心で放送
宮本法務局長けふラジオで

けふ一日の愛國日午前七時半朝鮮總督府宮本法務局長は、烈々火を吐く愛國心に燃へ全半島の官民へ"反逆行爲である闇取引を追放へ"と放送した

日露戰爭が始つたとき伊藤博文公は"若し我が帝國の土地が危いやうなことが起りさうな時は自分は北條時宗に倣ひ直に一兵卒となつて山陰、九州の海邊を守り妻は攀をかけて兵隊さんの食事の炊出しをするであらう"と述べた……愛國班の諸君私共日本人に潛んでゐる國難に處する堅い志を呼覺しませう

國民が一人殘らず矛を執つて戰線に立つ決心を固めませう、そして大陸の曠野に酷寒を凌ぎ飮まず喰はずに死闘する將兵の決心をしつかり持ちさへすれば、獅子身中の蟲である闇取引をする者などは直ちに絕滅する筈であります、皆さん、未だ目醒めない闇屋があるならば

皆さんから呼びかけて、その決心を呼覺して下さい、そして司法の手を藉らないで皆さんの愛國班から皆さんの街から、いや全半島から國家に對する叛逆行爲であり國賊行爲である闇取引を追拂はうではありませんか

サア實踐だ
愛國日を期して進發

醜敵が戰線を包み前線將兵の上に一段と辛苦が加つてきた十一月、けふは十一月の愛國日だ、銃後も陣營の緊張で張切らう、けふ實踐の事項は決定してゐる、たゞ"實踐"あるのみだ

▲前線の將兵に負けず國民こぞつて働かう！まづ"國民皆勞"これに起ち上つてはならず、豐年祭はあつても食糧を節約に明日への力強き進展を覺悟して"食糧報國"に從ひ混食に節米に努力へ起ち込まう▲增產の季節とはいへ銃後の儀禮は簡潔を貴ぶし、形式よりも心が第一だ、一層簡素にしよう▲皇民化への第一步は"國語の常用"にあるのだ、日本精神の把握はまづ國語から▲塵も積れば山となり、誰でもできる國策協力"貯蓄"の勵行を

さあ實踐だ、進發だ、けふこそ此に勢じ十一日を迎かう、五ケ條の實ひ徹底しよう、と勢手と決定した

聯盟愛國日に視察

國民總力京城府聯盟では、愛國日の一日午前七時卅分聯盟の時刻を期し、西四軒町をはじめとして矢野會長以下各部、課、係員卅二名がそれぞれ手分けし各町愛國班常會を視察し、緊張を促した

バス顚落

【光州】廿九日午前八時ごろ羅州郡古西面東鷹里先を疾走中の光州南興業乘合バス全南二三號＝運轉手金炳泰（二二）＝が、ハンドルの故障のため高さ三丈の築堤から道路兩側に顚落、乘客十二名のうち四名負傷した、同會社では負傷者を府內病院で應急手當中

國防獻金

京畿道龍仁郡大明鑛山從業員八十名は、今回同鑛山が產金振興會社に合併されたのを機會として八十六圓八十六錢を卅一日龍仁郡平井嘉三郎氏が持參、國防獻金として本社に寄託した

昂まる學徒の意氣
きのふ城大で敎練査閱

城大では卅一日午前九時から朝鮮軍愈成敦聯隊長、野地朝鮮兵務部長を査閱官に迎へ敎練査閱を擧行した、指揮の下に五百餘名の學生は武裝に身をかため戰鬪訓練、分列訓練等この一年間に積つた訓練の成果を發揮し、觀覽者の心を強く銃後學生の意氣を見せ次々と各種訓練を行ひ査閱官を感激させ午後四時ごろ終了した

者が參加受講することになつた、派遣人員は總督府職員總力課、朝鮮聯盟、各道一名づつ計廿名の豫定で一行は十一月九日釜山發東上、五日間の講習を受けたのち、內地經濟運動の展開ぶりを視察して廿二日歸鮮する

計量生活強調週間
十一月三日から

日用品を買ふにも、統制經濟に協力するにも、お料理を作るにしても、又は育兒を科學的にするにも計量思想が充分でないと家庭主婦としての資格がないとの見地から、十一月三日から九日まで「計量生活強調週間」が實施されることになつたが、國民總力朝鮮聯盟朝鮮度量衡協會ではこの週間に協力するため總督府の後援を得て十一月五日から五日間京城三中井四階に展覽會場で「生活と計量展覽會」を開催する

出陳物は計量器がいかに日常生活に必要であるかを一目瞭然たらしめるもので、その他期間內に計量相談所、度量衡の無料檢査の施設も行ふ豫定で家庭生活の改善合理化に拍車をかけるわけ

濟州島民獻納機來る十七日命名式

【光州電話】濟州島二十四萬島民の赤誠こもる陸軍機獻納命名式は來る十一月十七日盛大に擧行されることとなつた、なほ一萬餘の海女の纖手になる海軍機は坂本島司が渡海に赴き獻納手續を完了、近く命名式をあげるはず

瀬戸口翁危篤

【東京電話】「軍艦マーチ」やまた最近では「愛國行進曲」などの名作曲で全國民におなじみの元海軍軍樂長作曲家瀬戸口藤吉翁（七四）は、永年中風を病んで東京市麻布區今井町の自宅で靜養中のところ、三十日午後腦溢血の發作を起し危篤に陷つた

勇壯な樂の音に
太古を偲ぶ瑞穗の舞

〝ハア、ヨイ〳〵〟聲ではさきやかに太鼓の音にあはせて、やくも立つ出雲八重垣妻籠めて八重垣つくる八重垣に〳〵と朗々謠ひ舞ふ神代神樂が、瑞穗國ならでは豐年祭を譜いで本社主催の出雲の神樂を上演することゝなり、卅一日から出雲大社京城支社で擧古がはじめられた、この神樂は三千餘年の神さびた出雲大社の境內に傳はつて來たもので、素戔嗚尊やまたの大蛇退治の御神話を織込み、莊重な樂の音と雄々しい所作で神國日本の尊さを表現するものであるが、石山謙一郎氏の扮する素戔嗚尊に林熊二郎氏が七間半の大蛇を自在に使ふこの神樂は、三歲にさばいて踊ふこの神樂は、太古を偲ばせる

祭は景氣がいゝ、ワッショイ〳〵と擔ぎ出したのは雄々しい大黑樣の兩足にふんまへた米俵は五穀豐穰を表象して、可愛い稚兒の舞も上演され、川上清春氏、田中幸太郎氏、松岡富美氏らが出演する【寫眞＝出雲神樂の舞】

踊る大黑さま
祭典に子供も一役

"お米がたんと取れたんだもの、僕達も嬉しいなア、お百姓さんに感謝して元氣のいゝ皇國男兒になるんだよ…"小國民も起上る豐年祭で二百名が部隊長の御助力氏の指導で製作に取掛つた、大黑樣の山車が卅一日後には早くも完成、二日の祭典を待つばかりとなつた、"おーい、みんな來いよ"と法被姿に揃ひの豆絞りエンヤ〳〵と街頭に繰出して、飛んだり、跳ねたり大荒れの後は又ヨイコドモとして銃後の勉學に心身を打込むのだ

日本社會學會大會

【福岡電話】日本社會學會第十六回大會は三十一日午前八時より九大法文學部敎室で斯界の權威約六十名を集めて開會、開會式に移り社會、宗敎、道德、人口問題などにつき貴重な研究の成果が報告された、なほ第二日十一月一日も同學部で開催、農村都市の各研究をはじめ三十數氏の權威によつて報告が行はれる

錬成講習會に半島から參加

翼賛運動の中核者たるべき者に對して大政翼賛會では、中央訓練所で錬成講習會を開いて來たが、今回外地關係の指導者講習會を十一月十一日から五日間開講することになり、半島からも總力運動指導

豐年踊りのものがたり 完

田樂法師の鷺足
豆腐に串を刺して踊つた姿
城大豫科 近藤時司教授

けふの農民文化といふものは何處の土地でも踊りと歌から發達して來てゐる、所謂民藝のゆかしい香りでゐられる樸厚な土地は豐かな情趣と明るい風俗にみたされて、そこに住む人は淳朴であり、人情もまたあつい、自然をうたふありのまゝの心が農への感謝と重つてそこに質實無垢な土地の氣風が現れるのである、豐年踊りはかうした時代から生れた表現とみてこのものはされてはゐるが、その豐饒といふものは土の歷史とともに古く、またかぐはしい物語の中に包まれてゐる、土地の故鄕性格を如實ににじみ出してゐる豐年踊りを最なる鄕里のよすがとして思ひ出す前に、私たちは祖先の踊りを"田樂"の中からもう一度發見して見る必要があるのではないか……その"田樂"の記錄と遠い人々の姿を拾つて見る、"田遊び"ともいはれて、それは古い檢物を踊つたなつかしい藝術でもあつた【寫眞＝城大豫科敎授、近藤時司氏】

田樂は豐年を壽ぐ歌舞を傳へるもので、田樂といふ文字の文獻に現れてゐるのは榮華物語、今昔物語が最も古く、その以前は「田遊び」といはれてゐたものだが、これは田植の際に收穫後の田の上で歌舞し、濃厚な豐作の歡喜を卒直に現した程度にしか過ぎなかつた、所謂「田遊び」はこれをいふのではなく、收穫後の行樂として鬪牧をしたり、草競馬を催したりすることなのだから全然別箇に解釋す、べきだと思ふ

田樂の最初の形態は文獻によると大きな太鼓を腰につけて打ち鳴らしつゝ、舞つてゐたらしいが、これは田植の時畦に出て太鼓を鳴らしながら田植歌の伴奏をしたことから始つてゐる、その起源は何時のころか判然しないが、藤原道長の全盛時に上東門院が土御門殿へおなくなりの田植の樣を御覽に入れた際、田樂を奏せしめて供したのが記錄的に最初であつた、田樂は田植の神事として重要であつたゝめ田樂能を演ずるものは神社の氏子が主として奉仕し、これは今日でも"第の家"とか"太鼓の家"といはれる先祖代々の家系を傳へて遺されてゐる

神佛混淆のところでは田樂法師といふ職業がうまれ、また田樂を唯一つの賣りものとした當時の神社では、その田樂役者の服裝、設備、手當等一切をまかなふために樂田、舞田、田樂免などの名で一定區域の田制を設け、こゝから出る收入をその費用にあてたものだつた

この田樂のさかんだつたのは平安の末期から室町のはじめまで單に歌舞したものから、簡略な能藝へと轉化し洛陽田樂記、古事談の記錄によれば後深草天皇の七月十二日には京都で盛大な田樂の催しがあり一般の民衆だけではなく大納言、參議以下の殿上人、貴顯までが假裝して歌舞の群に加はり、非常に紛糾すべき識非違使までが金色の衣冠裝束のまゝこれに交つてともに踊り

日夜の喧噪は洛陽外の人るの大騷ぎだつたといふ

足利時代においては北條高時が特にこの田樂を愛したため自然鎌倉から

當時の都會全般に及ぼされて、老幼貴賤の別なく田樂舞に熱狂した、足利以後爲政者の保護は田樂が更に進化し神社佛閣の儀式的な行事としてのみ止まり、その姿は次第に地方の風習へと落ち行つて田樂は今日に到つた

現在では淺間神社、宇都宮の二荒神社、京都の住吉神社、嚴島の美田神社にのこり行はれてゐるが更に往時を偲ばせるものは春日の若宮、茨木の金砂神社、豐橋の明神にのこされてをり、最も古いのは

靜岡の西浦神社、愛知の鳳來寺神社等に地方色とともに行はれてゐる、これらはいづれも邊鄙な山村であるためその古風なさびはそのまゝ殘されずに傳はつてゐる習だ、每年いまごろになると森嚴な鎭の奥から太鼓の音が響き夜間はかゞり火をたいて足利時代の面影もそのまゝ演技されるが鬼の面、猿の面を振りかざして踊り狂ふ樣は、全く農民の心の表象のやうに美しくたのしい、江戶時代においては日光東照宮で卅三回忌、百回忌、百五十回忌祭に、特に田樂能を加へて春日の田樂十六人を招きつとめさせてゐる、記錄によるとその衣裳は金襴、唐綾子その他で飾り、非常に華美なもののやうに誌してある、足利以後の

春日若宮に現在殘つてゐる曲目としては"樂水""二鼓""合甫"の三番のみで、これはその詞章がはつきりのこつてゐる

田樂能の曲目で現在殘つてゐるものは"放下""小野小町"以下合計十八番に過ぎないが、その內容は殆ど分斷されてゐる

結はかはるが、豆腐に味噌をつけて食べるあのでんがくは、田樂法師の鷺足、または獨足の足と言つて竹馬にすがつて舞ふ田樂能の姿から形容されたもので、なるほど豆腐を一本串に刺して立てかけた樣は田樂の形は田樂舞の姿によく似てゐる、醉醒笑といふ本には"高晴を踏みそこねたる面目を灰にまぶせる冬の田樂"といふ洒落た夢庵の狂歌があつたやうに思ふ

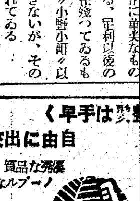
整髮は手早く 自由に出來る 優秀な品質 ノーブルな芳香
イヅツコスメチック
內地公定價格 大一圓三十錢 小 六十五錢
本舖 東京・株式會社 井筒屋商店

國防貯蓄は 第一徵兵 徵兵保險の開祖 本社・東京・銀座 支店・京城府永樂町

拾題特急

☆……防空用の砂がこんなに役立つとは意外でした「よゝと危く火災の難から逃れた不幸中の幸を語るブリキ屋の主人は、京城明治町二ノ二五和田吾平さん、同家には數年前カラにした高さ四尺のガソリンタンクの空罐があり、時節柄殿を取つて貯水桶に代用しようと店先に置いてあつたが

☆……卅一日午前十時ごろ傍にあつた爐の過熱で突然爆發し、この騷動に近所隣はびつくり仰天、黑煙濛々の修羅場と化したが

☆……和田さんは店員と協力して訓練用の砂をおつ被せて難なく消火、駈けつけた消防自動車も「こりや鮮かぢや」と感嘆した

けふの天氣

京城地方 曇後晴
仁川地方 北西の風やゝ強く晴れ寒くなる

綠旗 十一月號
新內閣成立と日本の決意
東條內閣成立と國民の決意 津田剛
日本の進路と新內閣の成立 川合彰武
新內閣と樞軸政策の強化 野崎眞三
戰時下學究者の使命 北村精一
このごろのソ聯 大和富士夫
帝國食糧と朝鮮米 山本壽己
半島思想運動の推進力 星野相河
半島の新文化といふこと 牧洋
明治天皇御製……鈴川壽男
明治一新と明治天皇……松田純
婦人も動け座談會
親心 大久保弘一
樂しき便り 津田節子
少年隊と十錢 本田親男
五〇セン
京城府明治町二ノ二〇 振替京城一六〇〇 綠旗聯盟

十一月號・卽刻書店へ！
今月は特に婦人倶樂部が大評判！
特輯 安心して持場を守れ 力強きわが臨戰態勢 ◆食糧は？◆營養は？◆勞力は？◆物資輸送は？◆金融は？◆防空は？…各方面責任者確信發表！
特輯 理想的少國民服と新型冬の子供服がスグ作れる 冬の子供服と少國民服實物大型紙と作り方
特輯 長着、長襦袢、羽織、帶等の活用法を詳しく發表 古い衣類の活用繰廻し秘訣集
◆此の外名記事小說滿載！五十錢

營業家用品 乾板 フヰルム 何品でも 豐富な庫在 取揃へてあります 酒井寫眞機店 京城府北米倉町一四 電話本局三六八六番 振替京城九八三番

第八回營業報告 強力進劑 麥茸トニク 昭和麒麟麥酒株式會社

長崎家御用達 株式會社 京城葬儀社 電話本局(2)一五六七〇・四二一四

妻嘉子儀豫而病氣療養中の處養生不相叶本日午後一時二十分死去致候間生前の御交誼を拜謝し此段謹告仕候
追而告別式は十一月二日午後三時本町三丁目本願寺別院に於て相營み可申候
尙午勝手乍ら供物等の儀は時節柄御辭退申上候
昭和十六年十月三十日
京城府宮井町二番地
夫 長崎荒雄
親戚總代 井手貞三
友人總代 樽木澄男

かぜ ねつ 頭痛に キナピリン 主藥 鹽酸キニーネ
りよンせ七十二 ・ 大阪市十三 高橋盛大堂製藥所

外科 白麟濟病院 京城府永樂町（元植村病院跡） 電話本局②〇一七〇番

入荷御案內
一、鞄嚢の部 ファイバー鞄 赤ドフトン袋 非常持出袋 各種在庫豐富
一、ポンプの部 川本式打込ポンプ 正光式水槽附消火ポンプ
近日入荷豫定
全鮮總發賣元 株式會社 高居商店雜貨部 京城府黃金町二丁目 電話本局代表二九六〇 振替京城四二八六

本店 京城府南大門通一丁目十四番地 電話本局(2)二六〇五番 振替口座京城二二〇五番
株式會社 漢城銀行 頭取 野田新吾
支店 出張所

產科·婦人科 森川病院 醫學博士 森川益夫 朝鮮神宮表參道入口廣屋旅館跡 電話本局三三二二番 入院室・產室完備

斷食 高木式 早川斷食寮

株式名義書換停止公告
朝鮮運送株式會社

護れ此の空此の國土 消防ポンプ一式 京城本町二 田中時計店商事部

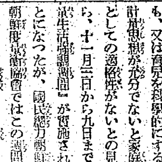
（左研究中の今津博士）
ぜん息・神經痛 高血壓 中風 不治でない 今津博士の素晴しい研究
此病氣は喘息、花粉病、胃腸病、糖尿病、腎臟病、慢性大患等で身體を養ふ血液が惡くなつて循環が不順になり神經が侵されて起るので原因をなす濁つた血液を淨化して、動脈硬化の原因を除いて起臟から良くし、大に喜ばれてゐる。
・中風 で不隨もつれに惱む人
・高血壓、動脈硬化で肩こり耳鳴り頭痛目まひ、動悸ふら〳〵、便祕
・不眠神經衰弱、足重ハレ、ふるひシビレなど腦溢血の危險ある人
・ぜん息 でせき、たん息切れ呼吸困難、ヒー〳〵等で苦しむ人
・神經痛 やリウマチで手足腰脊中や關節が痛んで困れる人は
一日も早く大阪市此花區…
今津研究所へ遠慮なく行くか、遠方はつらい症狀を詳しく記し急ぎ申込まれよ！
博士獨特の淨血療法、療生法其他注意事項を詳細親切に教らる
同所を訪れた筆者は博士の眞劍な研究と全國各方面の治療者から送られた多數の禮狀を見、確信を以て本療法を推獎する次第である
を弱くし、循環を良くして神經の鎭靜を除けば治る、決して不治でない事を多數の實驗に依り證めた貴重な排物ホルモンから強力な淨血劑を創製し、その服用とリキシン又はイマヅミンの併用に依り治り難いつらい病氣を癒

京城版

肥桶を背負ふ"町"
―堤防は作って貰ったが― 代りになやむ黄金水

新版糞尿譚

一難去って又一難、昨年夏の豪雨に見舞はれて全滅に瀕した一部落が災禍の結果本年六月災禍の源となった附近の河川に護岸工事を施して貰ったら、こんどはそのため堤防ができて道路が狹くなり肥料車が通行不能になってその部落民全部が糞尿に攻められてゐるといふ珍事が持ちあがってゐる

昌信町の中央部を貫流する幅三米ほどの無名川は毎年夏の洪水ともなれば清溪川から逆流する濁水のために附近一帶は沼澤と化して交通も杜絶する有樣であって昨年の豪雨では殊に同町十六、十七兩區は低地のため全く湖底と化して住民三百世帶はその生活まで失ふほどの災害をうけたがこれにこりた兩區民は總代辰成好雄氏に依賴して陳情を行った結果本年六月漸く京城府が崇仁町昭和場裏から昌信町電車路線に通ずる約半キロの無名川兩側の防水護岸工事に着手した

ところが護岸工事の方法としてピラミット型に兩側岸へ土を盛り上げたために從來川に沿って通じてゐた幅一間半の道路は僅か二尺に切り狹められ反對に川幅が大きくなったので洪水からは免れ得たが道がなくなったので車馬が通はず、從って糞尿車の出入が全く杜絶したゝめに無名川南面に住む十六區民百六十世帶はたまる黄金のしまつに困じ果て夜間にそっと附近の河川に捨てに行く者が續出した

それと知った同町では衞生上捨て置かれずとさっそく對策を練ったが名案も浮かばず、これ上は京城府が同河川に橋梁を架けて糞尿車を通ずるよりほかはなく護岸工事完成と共に京城府からは橋の代用品として二本の直徑二尺丸太を町に惠んで與へただけなのでこれでは輕業師でないかぎり糞尿車は渡されず、他に通路なき同區一帶はいや時ならぬ黄金の山に取り込まれて利き過ぎ肥料の香りに惱ましくない顔をしてゐる

神都に聖汗

淑明高女學校では鶴山、大谷、張原四先生引率の下に生徒百十一名は廿九、卅兩日に亘って扶餘神宮御造營の勤勞作業に向った

燈管競技會 優秀商店表彰

東部第一方面警務部が主催して去る七日から三日間に亘って行はれた東大門から清涼里町及び春川街道筋に敦岩町一帶の商店八八六軒に實施された燈火管制競技會結果はその後嚴重な審査が續けられてゐたが愈よ卅一日優秀店十六軒が決定、同日午後三時から東部出張所樓上でその表彰狀授與式が行はれた、式場にはある廿六店主が參集し梅田東大門署長、三輪道防護團長ら臨席、三井、高島兩副委員長がそれぞれ賞狀を授與した表彰された氏名は左の通り

▲昌信町根岸、許泰根、李源弼、金海攻煥、鄭東夏▲新設町尹台炳、金成燦、塚田修、森喜松▲崇仁町大倉閣德、孫春植、金田商店▲清涼里町京倉、裵經謙、朝鮮木炭京城支店▲龍頭町平沼自斤成、文鐘萬▲馬場町安田一雄▲同基町金昌福、尹大學▲敦岩町金英俊雄、江原義反、李鍾韻、尹鍾水、國原孝三▲安岩町姜元根

競ふ腕自慢 一坪園藝品評會

西大門一丁目勤勞愛國班では既に家庭園藝共勵會を組織して空閑地の利用、勤勞を勵みませうと自營の庭を目して農業園藝に努力して來たが今秋は非常に良好な成績を擧げ既に收穫期も近づいたので豫定の近く品評會を開催することになった

立毛審査も濟んだので三日には西大門倶樂部に大根、白菜、人參、葱その他の作物を陳列して審査を行ひ、十一月一、二兩日間は一般にも觀覽せしめることになった

出した西大門一丁目町會では、けふの愛國日を期して第二回目の作業を行ふが、全愛國班は午後一時に町訓練場に集合の上、例によって道路下水溝の修繕清掃に午後四時まで聖汗を流すはず

軍門に奏でる赤心

卅日、龍山陸軍兵事部の窓口に咲いた銃後國民の赤誠數々……その一 黄金町二丁目朝鮮火災保險株式會社代表取締役田邊治郎氏は同社の年中行事である秋季運動會を中止して卅圓を皇軍慰問金にして下さいと寄託、その二 龍山中學校生徒一同は廢品回收の實益卅圓を國防獻金として寄託すると共に激勵の慰問文を寄贈した、その三 全北鎭山郡龍潭面の沈山泰鎭氏は鶴山署を通じ十一圓を同兵事部へ獻金寄託した

暫くご辛抱を 府議一行永登浦の施設視察

"府が府の諸施設に萬遺漏なからうか"と京城府議常任委員一行は廿一日永登浦出張所管内豫定地の水源地、上道町宅地造成工事、番大方町區劃整理、府出張所、公設市場等を隈なく視察を終へ、豫備町區劃整理事務所で種々説明に聽ったが一行中木下氏はその視察所感を左の通り語った

京城府は昨年五六萬人の殖える府民住宅問題に多大の關心を持ってゐるが昨日視察した永登浦町新村町、大嶋町方面の住宅地は何れも交通の點に於て非常に不便を感じたが今日の視察で江南一帶にかける住宅地帶は概ね京仁街道に沿ってゐるので電車或はバスで十分内外の距離にあり而もその大部分は田畑開墾地所ばかりで住宅地としてはやはり江南に限ると思はれる、又京仁街道は鋪装もしてあり田園都市で江南に限ると思はれた、而し永登浦の道路は成る部分もあれしかしこれは區劃整理で漸く道路の型を取ってゐるに過ぎないのでこれから漸次鋪裝をすれば立派になるだらう、區劃整理前は全く道がなかったことを思ひおこして暫く辛抱することも止むを得ないだらう

青葉町町會 第二回皆勞へ

市内各町會に魁けて總勞運動へ乘

敢然舊習蹴って 教壇に起つ花嫁 國語普及に街の佳話

文盲に惱む人達を救って非常時日本の國難打開に協力し得るだけの皇民に鍛成させたい―との愛國の至情に燃える花も恥らふ十九の花嫁さんがある……この大和撫子は本年二月同德高女を優秀な成績で卒へ良縁あって去る七月十日永登浦室山町總代正木寅雄氏長男榮喜君に嫁入りした正木惠淑さん(二〇)で、惠淑さんは嫁入して近隣の婦女子間に餘りにも眼開き盲の多いのに驚き少なからず心を痛め銃後半島のインテリー女性として職奉に立って進まってゐる許りではいかん、事變が許される限り御國に役立つことをしなければ…と根強い決意を固め敢然打破らうと舅の正木氏に相談した、この意外な相談を受けた正木氏は"流石はおらが嫁だ"と直ちに快諾を與へると共に町會の總代であり、町内の永登浦院の院長である今西朝鮮殖産千場長と相談の上永登浦院の校舍を借り町内の婦女子を集め夜學を開き惠淑さんがかひがひしく教壇に立ち知らざる惱みに彷徨しつゝある哀れな人々にその溫かい心を授けて簡單な國語を始め銃後の勤め等を親切に教へ込むその健氣な意氣に感動された永登浦院の先生方も加勢することになり各先生方が心配を注いで熱心に教へてゐる【寫眞は話の主人公惠淑さん】

傷ついた勇士に贈る 愛國館獻納に全鮮愛婦動員

愛國婦人會朝鮮本部及び各道支部では本年内に竣工の豫定である傷痍軍人馬山療養所へ收容傷痍軍人に對する慰安娛樂設備として愛國館を獻納することになった、本館に要するこの愛國館は建設費約六萬五千圓の豫定で全鮮四十五萬餘りの愛婦會員は來る十日の國民精神作興詔書渙發記念日には其の前後において各分會で廢品回收その他適當事業を實行してこの收益金から會員一人に付き十錢乃至廿錢を醵出することになったが、不足分約一萬五千圓は本部で出資することになった

尚ほ「傷痍軍人に對する一日奉仕日」を制定して時間外勤務、能率増進、消費節約、廢

兵隊さんのお蔭 獻金三十年間に示す感謝

寒の國境警備に就き寧日なき警備を勵げる警察官の勞苦は如何ばかりだらう、お蔭様で私達は何の不安もなく無事仕事をさせて戴けます、ほんとに御苦勞さまとどんなにしても盡し切れない感謝の誠を留めて三十年來一日も缺かさず慰問の獻金を續ける奇特な婦人がある【寫眞は伊勢さん】

この美談の主は漢江通三丁目一五番地龍山驛前に旅館業を營む伊勢たけさん(六一)がその人で、伊勢さんは九年前主人を亡くしてからその後は女の細腕一つで多忙な仕事を切り盛る傍ら遺された子供の養育に專念して來たが、お蔭で現在は何一つ不自由もなくかうして安穩に生活出來るのは偏へにこの國のため身命を賭して活躍して下さる兵隊さんや國境警備の重任に當られる警察官の御苦勞の賜だ……と感謝の心が凝り固って十三年の春から毎月缺かさず娘や嫁の名で獻金を續けて來たが、卅一日十月分として息子嫁の富士子さんの名前で金廿圓に廿七錢の端數までつけて龍山署を通じて"國境守備に當る警察官に僅かではございますが"と獻金方を寄託して來たものだ、龍山署では この奇特な老婦人の美行にすっかり感激してゐるが、伊勢さんは燃ゆる赤誠を老齡に秘めて謙遜しながら語る

名前を出される程のことではございませんよ、ほんとに大したことではありませんから……どんなにか御苦勞なさってゐるかと思ふとどんなに感謝しても感謝し切れません、お蔭様で何一つ不自由も感じませんで仕事をさせて戴くんですもの、當然のことですよ、私一人の名前ではすぐ判ると思ひまして娘や嫁の名で獻金させて戴いてゐたんですけど、餘り少いので恥つてお恥しい程です

敎ふ"米の有難さ" 竹添國民校の常會で訓話

オルシグ、チリシグ、さあ踊れ!豐年祭……米の感謝祭氣は一千四百萬半島民衆の胸に流れてはや巷は悦喜に包まれてゐる、三日の兩日にかけて本町が府民に送る豐年祭の讚歌の陰に竹添國民學校長海野貫氏は一日の常會場所で全兒童に向って豐年祭の歴史と米に對する人間の感謝を説くことになった

日支事變以來、最初の豐年祭を感謝して迎へるに當り海野校長は多年田舍に生活しながら百姓達の苦勞が報ゐる稔りを味はった經驗の話を少國民の胸に深く植込んで一日の常會を期して全年生二千餘名に意義深い豐饒の秋を説くことになった

生活に科學 計量展覽會開く

家庭生活を合理化し、科學的生活をしよう、と國民總力朝鮮聯盟、朝鮮度量衡協會主催、總督府後援の『生活と計量展覽會』は五日から九日まで五日間丁子屋四階催場で開催する、會場は陳列販賣物以外に計量相談所を設け▲齒燃計の無料檢査▲自由計量▲度量衡器修繕をなすことになった

"冬の町民へ"親心 町會が鹽ご斡旋

身にしみる寒風は早くも市民の冬仕度を警告し始めてゐるが朝鮮家庭で缺くべからざる冬の獻立"漬物"の製造資料職と新の副配給を目指し杏村峴底町會では町内の薪炭業各業者と折衝して一人宛に鹽を二升五合平均に配給することになり町民に對して親心を示した、元來統制配給種類以外の品物はやゝもすると闇に流れ易い隙間があるのを防いだもので、各業者側からも同等町民との衝突を起さず、圓滑に配給が出來るやうになるわけである

防空に擧る街

國土防衞の鐵壁陣は先づ各自町會の堅實な準備が第一歩であると觀勳、仁寺、公平、堅志町會では愛國班各區長、班長が先頭に立ちその對策として一般町民の生活改善と共同一致は勿論、强化徹底の指導に努力してゐるが、此度び區班長の申合せによってこれをもう一層徹底するやう十四人の若人を選定してその方策を考慮してゐる

東大門署管內掃除

東大門署の秋の淸掃は十一月六日から管内一齊に開始される

幼兒審査會も

なほ同日から四日間の豫定で同署管内の一歳から五歳までの幼兒二百八十名の結核豫防審査會が開かれる

淑明高女體錬會

淑明高女では來る十一月二日午前九時から同校庭で第卅一回體錬大會を行ふことになった

延禧專門後援會

廿有六年の輝かしい歴史を誇る延禧專門學校では根強く殘存した外國思想の依存を排除して皇民教育の徹底化を圖るため廿九日午後四時新村梨花高女講堂で學校當局、父兄、同窓會、理事會代表、關係者多數が參列、後援會結成式を擧行、國民儀式を終って役員選擧を行ひ、同六時和やかに終了した

恩露校落成式

京城恩露國民學校では來る十一月六日午前十一時から本校新築校舍落成式を擧行することになった

十字路

◇……國民學校が單位となって出來てゐる各青年隊はすべて校長によって指揮統率をうけてゐる

◇……しかも兒童の教育以外に青年隊の指導教育をやってゐるので學校長たるもの大いに忙しいといふわけだ

◇……そこで東部町方面では校長に同情して何とか報酬を出さにやアーといふ氣前だけは見せてゐるが一向實行しさうにもない

◇……だが、この話立消えにさせては殘念と東部出張所邊りが中心となって各町總代が近く懇談の方法を講ずると……

ラヂオ 十一月一日(土)

朝 七・〇〇(東)時報、君が代、宮城遙拜▲引續き(東)ラジオ體操▲七・〇一(東)朝禮の…▲七・二〇ニュース(錄音)▲七・二〇(城)愛國日常會の時間▲引續き(城)天氣見込▲八・二〇(城)氣象通報▲九・〇〇(東)朝の講話『明治節に際して皆さんへ』荒芳德▲一〇・〇〇(城)オハナシ『オチベノオフネ』花岡淳澄▲一〇・二〇(東)『捨身の行』高島米峰▲一〇・四〇(東)レコード▲一一・〇〇(東)『今週の出來事』東京市中野本郷國民學校

晝 正午(東)時報(城)鳴精 他▲〇・〇五(東)1合唱 皇紀會男聲合唱團 2話(錄音)『どうすれば能率增進が出來るか』神岡義順▲〇・〇〇ニュース▲一・〇〇一(東京)朗讀『黄土の帶』七田アナウンサー▲二・二〇(京城)『鷄の冬越し』佐藤辰雄▲二・二〇(城)氣象通報▲二・二五(京城第二)音樂の話(ピアノ曲)李興烈▲二・二〇(東)ラジオ體操▲二・三〇ニュース、海上氣象(釜山・濟州)▲二・五〇(東)職業紹介▲五・〇〇(東)1童謠『箱根八里』東京中野敬明國民學校兒童、2散樂と歌曲『軍國曲』橋本國彦

夜 六・〇〇(東)1『僕らのからだはお國のからだ』小笠原道生、2うた『今日は一の日』外 東京市御德國民學校兒童▲六・二〇(東)シンプン▲六・三五ラジオメモ▲六・二〇(東)物語維新史 質井馬琴▲六・五五(東)農家の時間▲六・五〇(東)知事項・天氣見込▲七・〇〇時報・ニュース▲七・二〇(鮮内各局ローカル)『農村へ感謝の言葉』(京城)鈴川鶴雄(平壤)石田千太郎(咸興)熊野敬一(清津)李家源甫(大邱)小野寺二郎▲七・二〇(滿洲)話『冷害克服に邁進せよ』大野謙一▲七・二〇(東)われらのうた 北白川宮永久王殿下御作『伊勢神宮にて』日本放送合唱團▲七・四〇(東)吹奏樂『明治節行進曲』外 陸軍々樂隊▲八・〇〇(東)ラジオ常會 講話 岩村通世▲八・一五(城)朗讀『樂手に生きる』より 小野田アナウンサー▲八・二〇(廣)廣島大本營 1唱歌『大纛進轉記念日の歌』JFK唱歌隊、2話(錄音)陸軍大將宇垣一成 3物語『及川民右衛門』宮原無花樹 4浪曲『凱旋喇叭』谷富士子▲九・〇〇(大)浪花節『國唄人殿萬歳』▲九・二〇ニュース(城)氣象通報 他▲一〇・〇〇(東)時報、(城)今日のニュース

第二 午前七・〇一君が代、宮城遙拜▲七・二〇愛國日常會の時報、鐘聲▲〇・〇五レコード▲六・二〇兒童愛國會▲六・四五家庭相談『青年への子女指導』黎川幸▲七・四〇講座『冬の朝鮮氣象』鄭泰俊▲八・〇〇『勞働劇』洪開明▲八・二〇合唱『愛國歌謠』京城放送混聲合唱團▲八・四〇詠詩朝鮮曲▲八・五五奇談 趙蕃右▲九・一四中等國語講座 金鳳錫

歌はぬ勝利 (46)

山中峯太郎 作
高木 清 畫

『歌はぬ勝利梗概』竹内公子は今年十九の小娘ながら俊敏な娘であったが、父の良衞が重工業の失敗から責任自殺をした夜、お通夜を濟まして部屋に歸らうとした明け方、廊下で不思議な女に會った。たゞ乳母とだけいふだけで名も告げない。『兎に角、私の部屋へいらっしゃい』と招じ入れたが……。實は公子は今は亡き鷹津公一郎氏と藝妓お由喜との間に生れたのを、鷹津氏の立場もあり、竹内氏がわが子として引取り今日まで十六年間育てゝ來たのである。だが、公子はそんなことを少しも知らないで、その乳母といふ女と對坐した。

不可解な生たち(二)

公子に すゝめられて、お乳母は、障子の端でまた會釋すると、敷居を越えて小机の前へソッとにじりよってきた。けれども、座蒲團をしかずに、それとなく横の方へ寄せてしまふのを、公子は、前から見るなりいった。

「あら、ご遠慮を、どうしてなさるの、おあてになって頂戴、どうぞ。あたしは失禮してますの、そんなになさると、お話がうかゞへなくって、かへっていけないわ」

「……」

お乳母は、それでも、うなだれたきり、ジッと身をそばめるやうにしてゐる、肩のあたりが、ほっそりしてゐて、しなやかな感じなのを、公子は見まもると、

――なつかしい可憐な小母さん

ふと、そんな氣がした。

「あたくし、あなたのお乳をいただいたのですって、さうお」

なつかしさが、さういふ聲に思はずあふれ出て、

「でも、ちっとも知らなかったのよ」

「……」

お乳母は、だまってゐながら、うなづいた。

「あたくし、三つの時まで、海岸のお家にゐたんでせう。お母さまが、さうおっしゃって、その時分に、あなたが、そこのお家にゐてくださったの、さうお」

「……」

うなづくであらうお乳母が、この時は、かすかに顔を横に動かしたやうに、公子は思ふと、自分も顔をかしげて、

「では、ちがふのですの、聞かせて頂戴、赤ちゃんの時分のこと、とても、うかゞひたいの」

「……お嬢さま」

不意に呼びかけたお乳母の小さな聲が、何か知ら公子の胸に沁みこむやうな、慈愛の深さが感じられて、

――まあ、……

意外さに、公子は、ハッと感づまる思ひがした。

――どうしてだらう、お母さまに感じられない、なんともいへない懐しさ……

お乳母の青白い頬が、嬉しさうな醉いろ、うなだれてゐる顔のあたりを、公子は、急に胸さわぎして見つめながら、

「はい、なあに……」

呼ばれた小聲に、われ知らず從順に返事して、

――なあに。

と、たゞねる自分の胸いっぱいに、なほさら深い懐しさがみなぎってきた。すると、お乳母は、急に力づいたやうに顔をふりあげた。今にもこぼれおちさうに涙をためながら

「……海岸にいらしたのでは……」

さゝやく聲が涙にとぎれて、あとがいへないらしく、何か思ひせまった顔いろに、すがりつくやうな眞劍な眼をし、涙がきらめいてゐるのを、公子は、ふしぎな氣もちで見た。

「海岸のお家にゐたのでは、ないんですの、あたしが赤ちゃんの時分に、でも、弱くって里子になってゐたんですって、さうなんでせう」

なほ訊ねる公子を、お乳母は、すがりつくやうな眼いろで見つめてゐるうちに、またうなだれてしまったが、顔の下から聲がもれて、

「なんにも、また、……ご存じなくって……」

切なさうに、ひとりごとのやうに囁くと、

「お丈夫で、いらっしゃいましたわ、ほんたうに、お弱いどころか、あの時分には、まるまると肥って、……」

またも涙にせかれて、いきなり泣きだしたいのを、ひしと怺へるらしく、肩さきがふるへながら、ハンカチを袂から取り出すなり、ひしと顔にあてたまゝなんとも云はずにゐるのだった。

美と健康の榮養素 グリーム

贅澤でなく身だしなみに パリモアー クリーム バニシング
姉妹品 メンシン薬用クリーム コールドクリーム

リードノ強靭トソノ輕快ナル音色 ピアトロ手風琴
純白ノボデート調和ノトレダ極彩色ベロー
營業者ニ限リ卸カタログ呈 ギター界代表 シレネギター
御用達軍隊ラッパ管樂器製造 中井樂器店 大阪日本橋四丁目 電戎五一二三番

各種製材木工機械專門製作 調帶鋸工具類製材用品 直輸入商
國產 優良 保證 細田商事合資會社 大阪市西區松島町二丁目

ポンプ シンドー
株式會社 神藤ポンプ製作所 大阪市吹田市大字東九七番地 電話吹田(32)九四四・四二〇番
製作品目 其他各種ポンプ ボアホールポンプ 耕地灌漑及排水用 礦山排水用 土木建築用 都市上下水道用

第十二回決算報告書(昭和十六年九月三十日現在)
第拾貳期決算公告 北鮮製紙化學工業株式會社
朝鮮米穀倉庫株式會社 (昭和十六年九月三十日現在)

寫眞 寫眞機と材料 三洋堂
寫眞機と機械材料 京城府明治町二ノ六九
京日營業案內
信用一等 みのや呉服店 京城本町二丁目 電本八八・八八八
院長 井上國久 井上內科 昭和通ロータリー 電本1951
安田產婦人科 入院應需 醫學博士 安田実 京城旭町二(三越東側上ル) 電本(2)4655番
びくちゃん 祖母キトク直グカヘレ タカシ
謄寫 技術者募集
京日案內
大和商事
國策手袋 各工場、鑛山、水產業、土木及び一般家庭の作業用(耐久力普通の四倍)
東京徽章製作所
乳の出ぬ人、催乳と安產に ラクトミン 國際新藥研究所
國民總力徽章
淋疾性病科 外科・皮膚科 入院設備 高峰醫院
中耳炎 森川治療所
電熱器具製造卸
ホテル
貸衣裳
洋服
雜件
寫眞機と材料販賣

雇入 家政 乳母 女子 女子 求職 貸家 貸間 貸家 賣事 賣地 賣家 電話 賣雀 高級 尋犬 貸事
特別案內 家事婦募集 桂屋商店朝鮮出張所 外務社員急募 明治天皇 男女事務員採用 河瀬商店 女中さん入用 白雲莊ホテル 女子事務員採用 日本勸業證券 借家を求む 增田 外務員募集 京城日報監理所

新興映畫 十一月一日愛國日 白衣の天使 元祿深編笠 浪花館

大陸劇場 愛國日一日限り 文化映畫 12,01 3,10 6,20 時勢は移る 12,33 3,42 6,52 新しき翹 1,45 4,55 8,05 二日よりワルツの季節・豐年祭

京龍改館 城南映畫劇場 二十八日より十一月一日まで 松竹映畫 元氣で行かうよ 佐野周二主演 日本ニュース 文化映畫

城寶 三十日より十一月三日まで ニュース 1,50 4,40 7,10 釣一年(前篇) 世紀は笑ふ 12,00 2,30 5,20 7,50 日曜祭日は早朝九時開場五〇セン

東寶若草劇 卅日より笑ひとエノケンの 譽れの土俵入 九段の母 新婚お化け屋敷

松竹明治座 演習と映畫 一日より六日まで 舞踊 岡本八重子舞踊團 12,25 2,55 3,07 7,50 1,45 4,15 7,00

朝日座 十一月一日より 女劍戟の明星 洋見嘉江子一座

京日文化映畫劇場 泰國の全貌 全七卷

東寶中央劇場 十一月一日限り 文化映畫 子獅子祭 越後雪子

喜樂館 日活 三十日より 日本ニュース 文化映畫 潜水艦一號

和信映畫館 十月三十日より十一月五日まで 1日本ニュース 2瑞穂踊り 3孫悟空(前篇)

京劇 一日封切 新門辰五郎 愛の渦巻

夕刊
京城日報
定價金二錢
發行所 京城府太平通一丁目三十一番地 京城日報社

マツダランプ

臨時議會目睫 總督府の提案決る
水田財務局長近く東上

臨時議會を目睫に控へて總督府財務局では臨時議會提案事項と通常議會提出の昭和十七年度豫算の編成を併行して進めてゐるが、本月末日を以つて大體の準備を完了したので水田財務局長、奥村司計課長は十一月六、七日頃、山名税務課長は先行して一日午後二時二十三分京城驛發夫々東上、大藏省と本格的折衝を開始することに決定した、臨時議會提出の増税は平年度五千萬圓、本年度一千萬圓程度であつて、十七年度豫算總額は十一億五千萬圓前後に落着くものと見られる、臨時、通常兩議會提出案件の大要は次の如し

增税、米穀增産案等 臨時議會提案内容

本府は増税案の提出と米穀増産案、斷金對策、緊急食糧對策の經費、災害對策、教員臨時手當の經費を臨時議會に要求する、而して増税案の大要は次の如し

増税の對象は酒税、砂糖消費税、清涼飲料税、骨牌税、建築税、通行税、物品税、入場税、遊興飲食税、商品切手の印紙税となつてゐる、なほ酒税は糯酒石八十圓前後、麥酒は四十圓程度となり、骨牌税は倍額となり、建築税は一萬圓以上の建築につき五千圓を控除した残額に對し二割の課税（從來一割）を行ひ、遊興飲食税については系代を三割から十割に、玉代を一割五分から五割にそれぞれ大幅に増徴し、飲食物は内容によつて異るが從來の一割五分を二割乃至三割に引上げることゝなつてゐる

通常議會關係

十七年度本府豫算は五億六千七百萬圓に上る新規要求につき超重點主義の査定をとゝのへ一兩日中に完了するので來る四日頃に各局に内示し、五日中に各局の復活要求を提出せしめスピード審議を完了することになつてゐる

增税案中心に 官業收入の增加案を附議
けふ午後の定例閣議

【東京電話】臨時議會案諾を決定した政府は議會提出豫算案ならびに法律案の最後的調整を急いでゐるが、購買力吸收を目的とする大藏當局の間接税增徴方策その他の細目も決定したので、一日午後二時から開催される定例閣議において増税案中心に鐵道運賃引上、電信電話料金引上およびその他官業收入增加案を附議することゝなつた、かくて政府はいよいよ臨時議會處理方策についての萬全の準備を進めるわけである

鐵道運賃値上案
けふ物審總會で審議

【東京電話】浮動購買力の吸收ならびに官業收入の増加を目的とする鐵道運賃値上げなどの案件を審議すべき新内閣初の物價對策審議會總會は一日午後四時より首相官邸に開催、總裁東條首相、副總裁鈴木企畫院總裁はじめ寺島遞信相、賀屋藏相、八田鐵相など各閣僚、民間側委員出席し、政府當局の鐵道旅客運賃改正案の説明を聽取したうへ、これが意見審議をなし同日中に可決答申することゝなる模様である、しかして政府は右物審の答申を採擇し直ちにこれが實施を急ぎ、臨時低物價政策の基調を堅持しつゝ浮動購買力吸收に萬遺憾なきを期することとなつてゐる

三笠宮、同妃兩殿下 京都御發御歸京

【京都電話】三笠宮、同妃兩殿下には卅日午前七時十三分御泊所ミヤコホテル御發、宮内省差廻しの自動車に召され沿道奉迎の市民に御會釈を賜ひつゝ京都驛御着、村岩府知事、高島中將ほか奉迎官民多數の奉送裡に同七時卅五分京都驛發御列車にて御歸京の途につかせられた

平田海軍中將 晴れの歸還
參内、具さに軍狀奏上

【東京電話】洋上第一線に輝々の武勳を樹てこのたび艦隊司令長官として晴れの凱旋をした平田昇海軍中將は卅日入京軍狀奏上のため晴れの參内をした、この日東京驛頭には畏き邊より御差遣の鮫島侍從武官をはじめ嶋田海相、永野軍令部總長その他將星ら多數出迎へ、提督は光榮に面を輝かせつゝ午前九時十八分着京、鮫島武官以下に謹んで歸還の挨拶をなしてのち宮内省より差廻しの馬車にて二重橋正門から參内した、畏くも天皇陛下には海軍將校式御軍裝も凛々しく午前十時十五分表御座所に出御、嶋田海相、永野軍令部總長侍立のもとに平田中將に拜謁仰付けられ、在任一ケ年の軍狀奏上を具さに御聽取遊ばされ優渥なる御嘉賞の御言葉を賜はつたと承る、提督は恐懼御前を退下、さらに御内儀において皇后陛下に拜謁仰付けられたが、終つて南溜間にて祝酒を拜受し午前十一時過ぎ宮中を退下した

大宮御所に伺候

【東京電話】卅日朝宮中に參内、軍狀を奏上した艦隊司令長官平田海軍中將は午前十時四十分海軍省に至り永野軍令部總長、嶋田海相に歸還の挨拶をなしたが、午後は靖國神社、明治神宮に參拜、同二時半大宮御所に伺候、さらに各宮家に伺候挨拶の記帳をなした

武勳輝く平田中將の歸還（東京驛にて）

日米の不動狀態 放任を許さず
日本、斷乎決意せん
駐米大使館談話

【ニューヨーク三十日同盟】三十日のニューヨークタイムス紙ワシントン特電はワシントンにおける日本大使館スポークスマンの談話として次の通り報じてゐる

日米兩國がもし重大な危險狀態を招くべきだとすれば少くとも經濟戰を停止すべき措置を講ずる必要がある、現下の事態はなんらの變化もなしにこのまゝ續くことは出來ぬ、日米兩國關係は不動狀態に放任することを許されぬ、好かれ惡かれいづれかに結着しなければならぬ、日本政府は蘭印やアメリカから斷たれた石油その他の物資を獲得するために自存自衞上の措置に出る必要に迫られるべく、こゝに戰爭の危險があるわけだ、日本議會は十一月十五日召集するが、もし日米交渉になんらかの進展を見なければ政府は議會で斷乎たる立場に導くことになるかも知れぬ、自分は日米兩國政府が太平洋の平和維持といふ目的について一致した見解を有するものと確信してゐる、東條新內閣成立以來われわれはウエルズ國務次官と一回會見したに過ぎず、この會談でも大した進捗は見られなかつた

なほニューヨークタイムス紙によれば、ワシントン政界では一般に太平洋に關する一般的協定締結の可能性は乏しくまたアメリカが直接蘭印石油禁輸を緩和する見込みもきはめて薄いとしてゐる

廣西、雲南に增援
重慶側

【香港三十一日同盟】重慶來電によれば副參謀總長白崇禧は去る二十四日桂林において軍事委員會桂林辦公廳主任李濟琛、同副主任林蔚、廣西留守軍總司令官などと軍事會議を開き對策を協議したのち、機械化軍長以下參謀團を率ゐて龍州を中心に廣西、佛印國境方面を巡回、軍事配置を指揮してゐたが、この方面の要務完了後さらに昆明に赴き龍雲以下雲南駐屯軍首腦と軍事對策を協議、重慶に歸るはずである、右の結果重慶側の廣西、雲南方面への增援が實現するものと見られてゐる

半島の男女中等學校生徒にも有事卽應の措置
中學校、高女の最高學年在學者に 在學の儘就職許可
實業學校は十二月卒業

學生、生徒の臨戰態勢整備策としては先に専門學校、大學の卒業期繰上げを決定したが、今回更に明年三月卒業後直ちに職業戰線に出る者及び上級學校に進學せんとする中學校、五年制高等女學校、各種實業學校の最高學年在學者に對する有事卽應の確立を見、卅日附學務局長通牒を以て、臨時措置大綱が各道知事に發せられた、之に關ると中學生、高女生にして就職する者に對しては當該校長が需要の狀況を調査して就職確實と認められた場合は『職業實習』の名目で就職を許し他の者には學校總力隊をして軍役奉仕その他の勤勞奉仕に出動せしめ、そのために第三學期内に主要學科目を繰上げ授業し、職業に就かざる者に對しても補習的授業を行ふに止め、一月から三月までの授業料は徴收することになつてゐる、又實業學校修業年限の臨時措置は全校十二月廿八日卒業式を擧行することとし、その間に授業時間まで實力の低下を防止し、上級學校進學者に對しては一月から三月まで講習施設をなす一方勤勞奉仕作業を課することになつてゐる、なほ全鮮でこの適用を受ける中學校は六十三校、高等女學校（五年制）六校、實業學校七十一校である

中學校、高等女學校に對する臨時措置

一、本件により臨時措置をなすべきものは左に掲ぐる學校においての最高學年に在學する生徒に限ること
1、中學校
2、修業年限五年の高等女學校
3、專門學校入學者檢定規程による指定を受けたる學校にして朝鮮第一號に準ずるもの

二、昭和十六年十二月末日以降職業に就くことを希望する者に對しては學校長において需要の狀況を調査し、就職確實と認めらるる場合は職業實習として在學の儘就職を許可すること、但し右の者に對する卒業の取扱は一般の者と同一とす

三、昭和十七年一月以降は職業實習中の者を除き卒業すべき者の全部に付學校總力隊の活動を活潑にし能ふ限り軍役奉仕其他の勤勞奉仕作業に出動せしむるに付ては夫夫校下の實情に適するやう具體的に計畫し本府に報告すること

四、學科課程の進度に付ては當該學校規程及び學則の規定に拘らず前二項の事情を考慮し主要學科目の課程は第二學期に繰上げ完結を圖り第三學期は補習的授業をなすやう各學校において適當工夫すると同時に之に關し留意すべき事項左の如し
1、每週教授時數は適宜增加し得ること
2、教師の直接指導によるを特に必要とする教材はこれが取扱ひを省略することなきやう留意すること
3、實驗觀察及び實習を必要とする學科目に中途の一部を削除することにより教育的效果を著しく減殺する科目については教授時數の配分につき適當なる考慮をなすこと
4、時局に鑑み時に重要なりと認めらるゝ教材はこれを重視すること

五、授業料は職業實習又は勤勞作業の期間に拘らず所定全額を徴收すること

◇附記、上級學校の入學試驗は各校共二月末日迄に入學許可者を發表なし得る日取において中學校第五學年第二學期修了程度を以て施行するものとす

實業學校修業年限の臨時措置

一、學科目の按配及び授業時數の配當等に關しては昭和十六年十月八日附『學校の修業年限短縮に關する件』を以てせる通牒により既に實施中なる所其の進度等に付ては充分之を愼重ならしむること

二、本年十二月卒業すべき學年に對する左記事項に付ては當該學校規程又は學則等の規定に拘らず臨時に之を定め其の内容につき決定後遲滯なく本府に報告すること
1、學科目學科課程及び授業時數
2、學期、休業日、卒業及び授業料

三、卒業式は本年十二月二十八日之を行ふこと

四、本年度授業料は短縮したる三月分に當る額は之を徴收せざること、但し私立學校にして財政上維持困難なる向は本年卒業すべき者に付き右三月分を第二學期授業料に加へ增徴するは差支なきも此の場合は增徴せんとする事由、金額其の他必要事項を具し道知事の認可を受けること

五、上級學校進學者の取扱は昭和十六年一月廿三日附學第一四號實業學校及び實業專門學校卒業生の上級學校進學に關する件通牒の趣旨により處理すること

六、上級學校入學試驗期日は從前の通り明年三月とし概ね中學校第五學年第二學期修了程度にて施行の見込

七、上級學校進學推薦をなしたる者に付ては昭和十七年一月より同年三月迄を期間とする講習施設を設け學力補充授業又は勤勞奉仕作業を課することゝしその出席良好ならざる者は進學推薦を取消すこと、尚該講習施設に關しては各學校に於て適宜計畫しその收容人數と併せ本年十二月末日限り道知事の認可を受くること、右認可したる事項は道知事より遲滯なく本府に報告ありたし

八、實業學校新學年の入學時期は例年の通り四月とし之が入學者選拔試驗は三月中施行すること

セバストポール危し
獨軍、クリミヤ半島を席巻す

【ベルリン特電卅日發】ペレコープ地峽のソ聯防衞線を突破しクリミヤ半島に突入せるドイツ軍は半島主要部に確固たる足場を築くことに成功、今や赤軍に立ち直る暇を與へず一擧に同半島を掃蕩すべく追擊戰を展開しつゝあるが、斯くてソ聯軍は黑海に殘る唯一の軍港セバストポールの危機に直面しドイツ軍の進擊を阻止すべくあらゆる手段を盡して頑強的抵抗を續けてゐるが、ドイツ空軍は赤軍各部隊に徹底的爆擊を加へつゝあり、ドイツ軍當局代辯者は卅日クリミヤ各地におけるソ聯軍の抵抗は既に粉碎された、ドイツ軍は目下同半島の要衝ペルチ、セバストポールに向け着々進擊を續けてをり、黑海全部からソ聯艦隊を一掃するのも最早遠くないと語つたが、ドイツ軍としては南ロシアの良好なる氣候を利用して先づ同半島を確保しドネツ盆地地帶のドイツ軍側に對する脅威を完全に除去する方針であると見られる、一方ドネツ盆地作戰は[illegible]なる作戰で進みドネツ兩地區に殘されてゐる最後のソ聯都市も既にドイツ軍の手に歸した

赤機の空襲は無根 獨通信報道

【ベルリン三十日同盟】ソ聯側報道は三十日の發表で赤機が大擧ベルリンを空襲したと稱してゐるが、デーエヌベー通信は右につき二十九日夜より三十日朝にかけて赤軍機など一台も姿を見せず爆彈一個も落下しなかつたと報道してゐる

モスコー愈よ危機

【モスコー特電卅日發】モスコー放送局のラヂオ戰況放送によればドイツ軍は中部戰線右翼側面において前進を企圖しモスコー西北は今や危機に瀕しつゝあり、戰車、步兵部隊を續々集結するドイツ軍は數ケ所の要地を占據するに成功した

芬軍ムルマンスク鐵道遮斷に成功

【ヘルシンキ三十日同盟】ドイツ軍の赤軍殲滅戰と呼應してフィンランド軍もさらに前進を起しオネガ湖西部に作戰せるフィンランド軍は各地で赤軍に猛攻を加へ敵陣を遮つてその一部は三十日遂にムルマンスク鐵道に到達し、その遮斷に成功したといはれる、またオネガ湖とルカヤルヴィ間の地區ではフィンランド軍の一部隊は南方からパテネを挾擊し、これを占領し多大の戰果を擧げた

伊空軍マルタ島爆擊

【ローマ三十日同盟】イタリー軍發表＝一、廿九日夜イタリー空軍はマルタ島のイギリス飛行場を爆擊した
一、廿九日午後イギリス空軍は南部カラブリヤ縣のレギオ地區およびカタンツァロ地區を空襲し來つたが損害輕微
一、イギリス空軍は北阿においてベンガヂおよびトリポリを空襲し來つた

ドクー總督西貢到着

【サイゴン卅日同盟】ドクー佛印總督は卅日午前プノンペンより空路サイゴンに歸着、三十一日大使府西貢事務所開設式に出席した、カンボヂヤ戰士慰靈式に出席したのちサイゴン滯在中の内山公使と會見、一週間同地に滯在の豫定である

祝へ豐年擧れ皆勞

大政翼贊事務總長後任
山田龍雄氏有力

【東京支社電話】大政翼贊會事務總長の後任は政府側に安藤新副總裁の手許において翼贊會機構刷新と並行して人選を急いでゐるが、機構改革の構想もこの程内定を見るに至つたので後任補充が早急に實現される模樣であるが目下のところでは前遞信次官山田龍雄氏が最有力である

議同二名離脱

【東京電話】議會内唯一の交渉團體たる翼贊議員同盟は過般長谷長次氏の入會により三百四十名となつたが、藤中島派で現在議員同盟で活動してゐる久山知之、島元要一兩氏は臨時議會を前にして三十日議員同盟ならびに翼贊議會事務局に脱退屆を通告した、これで議同は三百三十八名となつたが、議會直前までにはなほ若干の脱退者が出る模様である、議同不加盟者の交渉團體結成運動と共に議會をめぐり各種の動きが漸く活潑とならう

長崎税關長に佐藤氏發令

【東京電話】長崎税關長水正雄氏の行政裁判所評定官轉出にともなふ後任は神戸税關監視部長佐藤一郎氏と決定、一日左の如く發令された
長崎税關長 神戸税關監視部長 佐藤一郎

司法官異動（卅一日附）

【東京電話】松山地方裁判所檢事正石井謹爾氏は廣島控訴院檢事長に就任することに決定、その後任は三十一日次ぎの如く發令された
[illegible]

ロサンジエルス港出入船舶制限

【サンペドロ（カリフォルニヤ州）廿九日同盟】米海軍當局は廿九日ロサンゼルス港入口の間口を縮小し入港船舶に對し新規則を適用する旨次の如く發表した
ロサンゼルス港入口の間口は從來の七千呎から六千呎に縮少したほか案内船二隻を常備し入港する船舶、漁船その他一切の船舶の誘導に備へることになつた、入港船舶は右案内船に對し船籍を述べたうへ入港許可を求めねばならぬ

時の錄音

米、擬裝を念佛のやうに轉に唱へるも、所詮念佛に終る。
×
重慶にあれこれと秋波を送りこむが、支那の兵隊は一向に強くならぬ。
×
おまけに到るところ國共の衝突あつて、愈よ泣面に蜂る。
×
蔣の泣き面、見るに堪へぬが自縄自縛と悟るべし。
×
東條首相の勤勉運動に活を入れる。とかく官廳と離れぐになる運動の[illegible]がいましい。
×
中小商工業者更生運動は第二段階に入る。問題は右往左往する業者の指導如何にある。
×
業者は當局の施策のみに頼るは間違ひ、自力更生の熱意こそ問題の鍵だ。

人

◇松本與三郎氏（日鐵兼二浦製鐵所長）退任挨拶のため卅一日本社來訪
◇伊藤隆吉氏（日鐵兼二浦製鐵所作業部長）同上
◇今坂義雄氏（日鐵兼二浦製鐵所長）新任挨拶のため卅一日本社來訪
◇日高政一氏（同作業部長）同上
◇白川貞發氏（朝鮮生藥社長）會社創立挨拶の爲卅一日本社來訪
◇井上八重二氏（同專務）同上
◇中野豊作氏（同常務）同上

無告の聲
平貞藏

政府が何を考へ何を爲しつゝあるか、を國民全部がよく知つてゐて政府の命に從ひ、政府に協力するのが最も望ましい。これが最も望ましいことだから政府としては努めてさうしなければならぬ。しかし、今日のやうな國際情勢の中にあつては、必ずしも常に政府の考へと行動とを國民に明かに示し得るとは限らない。それは國民も承知してゐるのである。政府の考へと行動について充分知るところ無くとも、國民が政府を信頼し、政府が國民の信頼の上に立つてゐるならば、國民は喜んで政府の命に服し、政府に協力する。かゝる時代には、政府は國民から何時信任を問はれても差支へない狀態にあるだけの努力を拂つてをるべきである。政府の信任を問ふ機會が國民にないからといつて、國民の意思を察しないでゐるやうな政府は、世界的轉換期に直面して各國とも多難な歩みを進めてゐる時代には存立の價値を持たぬものである。

◇

國内の結束協力が何よりも肝要な時代に、如何なる命令にも服し、如何なる協力をも惜まぬ國民が、一番欲するのは、國家の運命を擔ひ、誠意と萬能を傾けつくして國家發展の途を拓く政府を持つことである。國民一人々々の意思、利害關係が端的に考慮される如き政治の運營が行はれるに越したことは無いと思つてゐるが、自己の個人的利益が國家全體のために無視され輕視される場合があるとしても甘んじて努力を續けるだけの覺悟を國民は持つてゐる。たゞ、日本の政治の方向、運營の仕方が國家百年の計にかなつてゐると信ずることが出來れば、何事があつても國民は納得する。國民が默々としてゐるだけに、政府としては國民の無告の聲をその心耳を以て聽くを要するのだ。

◇

國家百年の運命、民族三百年の興廢が決定されんとする時代に立つて、國民はどの國もほゞ同じ境遇にあることを知つてゐる。それ故、各國の政治家や政府の力倆比較、優劣を暗默のうちにやつてゐる。政府は國民の目を掩ひ、口を塞ぐことは出來る。しかし政府のなすところが如何なる結果を生むかは、次々と生ずる事態、成り行きによつて、國民は判斷してゐる。いまの我々國民がそれをしなくとも、やがて歴史はそれを示すやうになるし、いづれは子孫も批判するのである。

◇

國民が不安を感ずることなく努力を續ける如き狀態、子孫が祖先のなしたところを顧み感謝して振起するに至る如き狀態に我々はあるか、ないか。政府は虚心に反省して見なければならぬ。國民もそのことに無關心であてよい筈はない。政治力の一元化の問題、官界、財界、議會の新體制の問題、國家の目標とその到達手段との關係の問題はいま如何なる狀態にあるかを政府も國民も率直にかへりみよ。世の諸者よ、首陽山にかくれて蕨を摘まんとすることなかれ。

貨物運賃調整
滿鐵 明年一月一日から實施

【新京卅一日同盟】滿鐵では明年一月一日より鐵道貨物運賃の合理的な調整を實施することになり、卅一日その内容を發表したが、[illegible]今回の調整に當つては原材料、あるひは生活必需品などに對しては可及的引上げを小にし[illegible]ならびに高級品などの負擔力の大なる貨物に對しては比較的大なる負擔を課するとゝもにその影響を極力少からしむるよう留意した、なほ調整の主要點は左の通りである
一、貨物等級表は日滿支間鐵道共通等級表を採用する
二、小口扱の等級は從來の三等級制を四等級制に改め車扱の等級に合致せしめ取扱の簡易化を期す
三、豆粕に對しては新たに一割の割引運賃を設定した
四、貨車使用效率を高揚せしめ輸送力の增強をはかるため運賃計算最低トン數の引上げを行つた
五、羅津および雄基と滿洲國間に發着する小口貨物に對して從來の如く割引率を大ならしめた
現行 一級、二級（各一割二分引） 三級（一割二分引）
改正 一級（一割二分引） 二級（一割五分引） 三級（一割二分引）
六、車扱貨物最低運賃は從來の二十五圓を四十圓に改めた
七、小口扱運賃計算最低重量は從來の一口につき五十キロなりしを二十キロに引下げた

一日より六日まで
着尺織と染呉服
四階にて
幸人形陳列 田中晴朗作 五日まで……五階にて
京城三越

萬年筆用
天下一品！一家一瓶！
清純 清麗……
爽涼の氣は－机上のライトより溢る－
ライトインキ

厚生省指定消毒藥
デシン
公衆衛生運動
傳染病は銃後の敵！
豫防消毒刻下の急務!!
對岸の火災視する勿れ!!!
クレゾール石鹸液
キシレノール石鹸液
ホルマリン石鹸液
消毒用メタノール
消毒用キシレ
◎消毒藥は品質本位、ゴトー製にきまつた!!
【註】本劑はオルソヂクロールベンゾール配劑、在來の石油乳劑に優る 製産大量、滅菌力強大、芳香性を發揮し、大量使用に適す。
特許 乳劑 一、ABCデシンアエクトール
△知名藥店に販賣す
製造元 株式會社 後藤デシン本舗

紀元二千六百年 記念植附け繼續 本秋又々大盛況
●見たか 植えたか「珍無類ワシが國さの丹波栗」
真正本場 丹波栗苗木 自作分讓
●栗植えて百年後ちの子孫迄（收益保證の長計）
紀元二千七百年へ今から植え置く記念は栗が第一等●
▼右創業三十周年記念特典附き短期特價大賣出し
▼（實驗指導書）と（栽培書）及（記念品）を進呈仕ります
●收益迅大●栽培容易▼詳細規定はハガキで至急御尋ね遊ばせ
丹波栗本場 兵庫縣丹波國氷上郡和田村 栗迺家

十一月創刊號・發賣 定價五十錢 送料五錢 朝日新聞社發行
科學朝日
特輯・戰車と僞裝
臨戰下國民の科學智識振興と普及の國民的新科學雜誌誕生！
顯微鏡下の世界（グラフ）
自然觀察の教室（グラフ）
最近の日食
明室映寫幕を繞つて……清水武雄
熱機關の生ひ立ち……菅井准一
田中館・木村兩博士對談
日本科學史はかうして編纂される
杉田玄白・日本科學を育てた人達……緒方富雄

發火強力機 ストロンガー
コレ一個デ
STRONG
一、ガソリンの持ちが良く
一、代用燃料の完全燃燒
一、馬力增大・スタート良く
內燃機關に是非御使用を
東洋ストロンガー商會
大阪市北區
代理店募集・カタログ送呈

高松宮殿下より令旨を賜ふ

三十一日午前十一時東京發同午後二時京城着電送

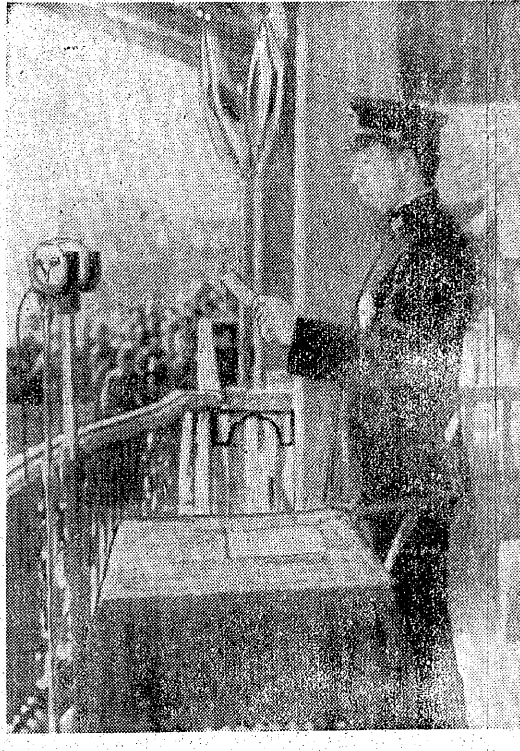

高松總裁宮殿下に感激の敬禮

明治神宮體育祭典けふ晴の入場式

【東京にて大山特派員發】戰ひの秋四萬二千の銃後若人が明治神宮外苑に體力奉公の精華を示す第十二回明治神宮國民體育大會の輝かしい朝は明けた、開會に先だつ午前七時四十分朧ろきの朝空に響いて代々木練兵場原頭の杜に谺して高鳴と響き亘るラッパと共に一萬餘の各地代表選手役員等集合、第の聖蹟旗を先頭に隊伍堂々明治神宮に參拜神前に力強い體力奉公の誓ひを固め、體育行進に移り參道、北參道を經て神宮競技場に一糸紊れぬ行進を展開

開會式に臨んだが、行進の列中には競技に參加する多數の陸海軍軍人が混り

大會 に軍國の彩りを添へる、九時卅五分開會式が嚴かに宣せられる、天も若人の熱烈な闘志を感じてか朝雲は拭つたやうに姿を消して輝かしい太陽が燦々たる光を式場に浴びせて大會の前途を祝福するかの如くであつた

勇壯な分列行進に移り內地部隊に續く外地部隊の先頭には我朝鮮選手團代表が朝鮮標識をトップに團長、山本副會長各役員更に着實武裝した滿洲農業の國防競技敢鬪隊伍堂々輝き武道の外各部隊二百餘名の選手に燦然として外苑水泳場同競技場入口から軍隊式の歩武でトラックを行進、高松總裁宮殿下御前に歩武を進めた、時に十時廿分、宮殿下は

感激 をこめて力強い聲で總裁宮殿下に對し『頭右』の號令を發すれば殿下には畏くも擧手の禮を以つて迎へさせられ一瞬半島の若人はこの身に餘る光榮に感激總身奉公を誓ひ奉つた

トラック半周整列君が代吹奏裡に國旗を掲げた、聖德旗奉迎、宮城遙拜、君が代奉唱があつた後式場中央にあらせられた總裁宮殿下には御聲いと爽かに

有難 き令旨を賜はせられ續いて、名譽會長東條首相の告辭下に小泉厚生大臣の訓示を力強く讀ませ選手代表が宣誓した、この有難き令旨、力強き訓示に勵んで選手代表より體力奉公の固き誓言を經て聖旗の下に嚴かに開會式の幕を閉ぢた

午前十一時十五分いよ〳〵大會第一日の競技開幕は銃後生活體操によつてはじまり、續いて神宮外苑を中心に陸上競技、ラグビー、蹴球、角力、野球、籠球等の競技が展開され、その他の會場でも滑翔、航空競技、自轉車競技等が行はれ外苑の內外は躍動する健康美一色に彩られた

"歸鮮したら頑張る" 感激の桂團長

【東京にて中牟田特派員發】畏くも高松總裁宮殿下の御前に晴の分列行進を果し得た日本國民最高の感激を胸に朝鮮代表選手團桂團長は感極まつて次の如く語つた【寫眞＝團長】

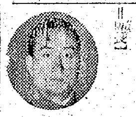

私はただ感激あるのみで總裁宮殿下御前で"頭右"の號令をかけてからは恐懼にただ緊張そのもので全く無我の境でした、今日浴したこの光榮を胸に吾等朝鮮代表選手團は大會中全力を注いで日頃の鍛錬の成果を發揮するばかりでなく、朝鮮に歸つてからの職域において體力奉公のまことを致し今日賜つた優渥なる令旨の御旨に應へ奉り我が國未曾有の重大時局に際し意氣と力を以て皇國民體力の發揚に邁進致したいと思ひます

"誓ふ體力奉公" 北岡選手談

【東京にて中牟田特派員發】朝鮮標識を力強く振り翳して半島部隊の先頭に立ち大會場に入場した光榮の北岡龍水（京城師範教官）選手は總裁宮殿下台臨の光榮に浴した感激を左の如く語つた―地域部に一々選手の御答禮を遊ばされた御樣子は夢中の行進ながらも目頭の熱くなるを覺えました、東條首相、小泉厚相が述べられた"國民體育の意義"こそ職域に我々が國民として行くべき體力と精神の錬成の道であると思ひます、この感激を胸にこれより四日間神宮大前に欣喜の熱と力を奉告するは勿論將來共體力奉公の念をかたくしたいと覺悟で一ぱいです

米への感謝も新た

あす十一月愛國日

あす十一月一日は戰時生活強調を冬にのぞむ十一月の愛國日からは朝の町總聯盟會集合時刻も午前七時卅分に改められた愛國日も今月は季節をねらつて勤勞運動、食糧政策への協力、國民貯蓄、國語常用、貯蓄勵行の五項目

皆勞運動は今や全鮮各地で新規な展開を見せてをり豐年踊りが繰り出すばかりの豐穣の秋をうたつた上出來の新穀も間もなく出廻る時期となつたが食糧國策の重大性を深く肝に銘じこの糧食の實行が強調される、十一月は出雲の神樣が多忙を極める時候期だが戰時下らしく虛禮を廢し最も實質的に嚴肅に祭式、國語常用、貯蓄奨勵は國際國民的約束として銃後二千四百萬が絶對に實踐せねばならぬものなのだ

緊戰の山野にも冬がおとづれて來たが兵隊さんにはストーヴがないのだ、銃後も蔵烈な冬に對して斷固押し通さなければならぬなほ半壕へ

出張 中の川岸總督も卅一日午後歸城したが例月の通りあすの愛國日にも振行的に町總聯盟會の祈祭に出かける

實施して以來第四回目の愛國日だ

銃とる心で職場へ

卒業繰上 百四十校に適用

若さを全的に發揮する機會が到來した、銃把らぬ身を生産戰線に捧げ御奉公出來る光榮の時が來たのだ、朝鮮でも卅日附を以て中等學校最高學年在學者に對する臨時措置を公布若さ力を校門から直ちに職場へ送ることになつたが本措置を受ける學校は全鮮で中學校六十三、高女六、實業學校七十一合計百四十校に上るが中學校は本年十二月末を以つて學業を繰あげ就職希望者は明春一月から職業戰線に、として職場へ進出、また進學希望者は登校して勉學し或は學校勤勞隊員として軍役奉仕その他の勤勞奉仕に努力する、實業學校は十二月廿八日を以て一齊に卒業式を擧行、明春一月からは晴れの産業戰士として堂々職場に進出するのだ

働くことも學ぶことだ

當局から學校、父兄、生徒へ要望

この臨時的臨時措置實施に當り當局では學校、父兄、生徒の各自に對し次のやうに覺悟と責任ある態度を希望した

▲學校側＝まづ臨時措置實施の趣旨を充分理解して處置せねばならない、緊迫せる時局下の産業戰線は一人でも多くかつ早く若い力と頭腦の進出を待つてゐる臨時措置は早急の間に公布されたものであり授業時間の増加は固より教材の再編主義を要求するが、出來るだけ第三學期の

課程 を生徒に與へ、苟しくも教育を怠るやうなことがあつてはならない、また明春から開始する勤勞報國隊の實務を課ら迷りや軍役奉仕その他の勤勞奉仕作業は學業と同等に看做して大いに精勵するやう生徒を指導し學校職員また常に第一線に起つて實際指導すべきである

▲父兄側＝臨時措置を斷行した當局の趣旨を體して愛兒を指導し働くことこそ

重大 なる教學であることを充分理解すべきである、この際出來るだけ多く職業戰線に愛兒を出して貰ひたい、働くことこそ國家奉仕の第一であるから徒らに進學風を作らず父兄もまた生徒同樣働くことの意義を力強く信じて學徒を導くべきである

▲生徒側＝時局を認識し學業完遂の熱情を一日も早く與へられたことを感謝すべきである、進學希望者は時間を有效に使用し勉學と勤勞奉仕に努力し就職希望者は生徒の本分を常に弁へ職務に邁進な覺悟を以て生産力擴充に當るべきである

"志願兵に起て"

座談會出席者日時決定

志願兵に起て――と、鮮內主要都市における有識指導者層に呼びかけるため、有力半島人側と膝を交へて懇談する總力聯盟主催の志願兵制度主旨徹底懇談會は、川岸總長はじめ聯盟各部課長以下、軍からは高橋參謀課長、淺井參謀、蒲少佐ら、本府は八木警務課長、小田、高橋兩教學官、志願兵訓練所から海田所長以下出席して一同愛國日の清津を皮切りに京城、大邱、平壤、咸興、釜山の各地で開催することになつた、過去において志願兵出身者はその殆どが農村から名乗りをあげてをり、都會青年の能ら振に奮目い氣焰をなげかけてゐたのでこの懇談會開催を機會に、理論から實踐に踏み出し更に身を奉する聖業に捧げる氣魄を力強く鼓吹するものと期待されてゐる、懇談會の日取及び主催側の出席者は次の通り

出席者 清津西山官房課長、蒲少佐、海田所長、井上教官、松下團▲京城川岸總長島川總務部長、眞崎訓練部長、御手洗宣傳部長、飽田庶務課長、奧山企畫課長、西山官房課長、高橋參謀課長、海田所長、田中教官、八木警務課長、宗像、柏木事務官、高橋教學官、松下團▲大邱林勞務參事、佐々木大尉、森下教官、橋本教官、小田教學官▲平壤奧田企畫課長、淺井參謀、佐々木教官、八木警務課長、松下團▲咸興川岸總長、蒲少佐、田中教官、高橋教學官▲釜山林勞務參事、佐々木大尉、海田所長、森下教官、小田教學官

◇備考 警務局は京城、釜山以外は道の警察部より代理出席

開催日程 清津十一月一日（土）午後一時道廳會議室、京城同四日（火）午前九時卅分府民館中講室、大邱同四日（火）午後一時道廳會議室、平壤同五日（水）午後一時府廳會議室、咸興同五日（水）午後一時道廳會議室、釜山同五日（水）午後一時道廳會議室

三越裏に舞臺

本社主催の餘興陣

さあ踊れよ、豐年まつり…國家的な祭典氣は早くも民を醉はして二日後に迫る式典や祭典の心樂しい期待に府民の胸は打震へてゐる本社主催の餘興は府民の鑑賞に應へてさらに三越裏に假設舞臺を設け當日街頭に溢れ出す群衆にアッピールすることとなつたが、出演者は旭町本券番一流の姐さん達である、祭典中の二日間毎日午後一時から三時の間出演するもので芳子、代かなえ、靜枝ら二十餘名の綺麗が街の人氣になつてゐる

者は演舞場で寒氣を衝いて『お百姓さんの御苦勞を思へば何んでもありません』と汗だくの猛練習『三ツ面』の目出度めでたや『神樂曲』に序幕は切つて落され向島情緒『初雪』、踊番も甲斐々しい『隣組士』と番組は進みお馴染み踊の『豐穣道中』まで十八種目、最後は全員總出の『國民進軍歌』に思ひもかけぬ興味の一時間、當日は新町姐さん連との競演振りも

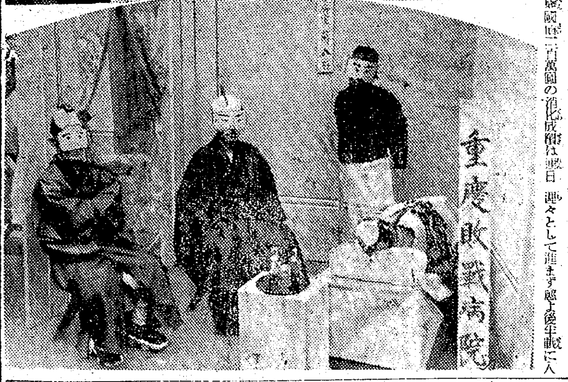

玄人はだし

バッテン連中猛稽古

豐年祭を機して理めて心から滿ち足りた秋の收穫を讃へる本社が府民に贈る愉しいプログラムの第三は佐藤郷氏、後藤要氏、高木卿氏ほか卿が演ずる博多仁輪加だ、卅一日午後から南大門通佐藤眞曾ではじめられた稽古場をのぞく、勅轄なかつらと面を振り振り役者が玄人はだしの名演技を濫せながら自然の熱氣にも巣が外聯もない總論を體は"東京みやげ"と"踏石"の二幕でいづれも名優の博多バッテン言葉で手ぶり身ぶりも面白をかしく豐年を讃び更に演藝の雰圍氣を醸したのしませる、一日、三日午後一時から愛總聯盟催舞臺に繰ひろげられる藝能祭にこれこそ府民の喝采を浴びるもの―とサウバッテンを練習しながら稽古は三時過ぎまでつゞけられた【寫眞＝本券の踊りと博多仁輪加の稽古】

一足お先きに 安東で新嘗感謝祭

【安東會話】興農滿洲に感謝も高

愈よ後半の頑張り

國債戰 十割突破は十一組

國債戰六日目を迎へた第卅四回事變國債一百萬圓の消化成績は連日遅々として進まず愈よ後半戰に入つたが六日は木浦、大田の二部が輝くゴールインして結局完了十一組となり全體的な賣渡し狀況は京城、平壤等の多額消化地の不振で平均率を引下げてをり平均率五割八分四厘に足らない都市に元山、平壤、羅津、鎭南浦、京城の五府がある

	割付額	三十日迄の賣渡高累計	賣渡割合
京城	六六八、〇〇〇	三五三、三四〇	四〇〇
仁川	四二、〇〇〇	三七、八〇〇	九〇、〇〇
開城	一四、〇〇〇	一四、〇〇〇	一〇〇、〇〇
淸州	一五、〇〇〇	一五、〇〇〇	一〇〇、〇〇
大田	一三、三〇〇	一三、三〇〇	一〇〇、〇〇
群山	一九、八〇〇	一四、三三五	七二、三
全州	八、四〇〇	六、四七〇	七七、〇
木浦	一七、〇〇〇	一七、八四五	一〇五、〇
光州	一四、〇〇〇	一四、六〇〇	一〇四、三
大邱	五六、八五五	六七、三三五	一一八、四
釜山	一二四、九〇〇	九八、五五五	七八、九
馬山	一六、〇〇〇	二〇、〇四五	一二五、三
晋州	七、七〇〇	七、八〇〇	一〇一、三
海州	一三、九五〇	一四、〇五〇	一〇〇、七
平壤	一〇八、〇〇〇	二四、七〇〇	二二、九
鎭南浦	二〇、四〇〇	八、五五五	四一、九
新義州	三二、三〇〇	二八、七五〇	八九、一
春川	一二、五〇〇	一二、五〇〇	一〇〇、〇〇
元山	四〇、〇〇〇	一五、八〇〇	三九、五
咸興	四〇、〇〇〇	四〇、〇〇〇	一〇〇、〇〇
淸津	五九、〇五〇	五五、四〇〇	九三、八
羅津	八、五五〇	三、六五五	四二、七
城津	一二、五五〇	七、七五五	六一、八
計	一、三四一、三五五	七八四、九五五	五八、四

献金二題【木浦】献金二題―務安郡荷衣面國民學校長寺西經平氏は四圓三十錢を、同じく黒山面職員大谷一氏は廿三圓廿二錢をそれ〴〵兵事係に献金した

農民への感謝

石田知事放送

【平壤電話】百五十萬平南道民が擧つて增産作を祝ふ新穀感謝祭は既報の通り來る二日から三日にかけて行ふが、殊に石田平南道知事は過去半年餘の農民の勞苦を犒ひ且二日午後七時廿分から約十分間平壤放送局のマイクを通じて一般道民に呼びかける

江界水電工事現場燒く

【新義州電話】廿九日午後六時ごろ江界水電工事現場下請組事務所から發火強風のため火勢猛烈だつたが、現場從業員の消火活動によつて同六時半ごろ鎭火、事務所一棟を燒失した、損害約一萬圓、原因は目下調査中

時計專門泥

時計專門の窃盜犯ご用、京城東崇町七〇前科二犯鷹田上吉一樣名姜上吉(二三)は府內昌信町四八七時計商尹浩方からウォルサム懷中時計八個、腕時計七個價格千圓を窃取したほか深夜に府內各時計店から數回に亘つて合計五千圓を稼いでゐたもので卅日京畿道刑事課に檢擧された

別所氏岳父 朝鮮放送協會業務課長別所義博氏岳父滑野文雄氏は病臥のところ三十日早朝死去、一日午後一時より京城旭町一ノ一〇別所氏宅にて告別式を執行

卅一日朝の氣象概況

優勢な颱風はラサ島と硫黄島間の南海上を西進しつゝあり、高氣壓は滿洲に……南鮮は晴、其の他は曇、內地も天氣は良い、鮮內の氣溫は例年に比し二乃至三度低い 京城地方【今晩】曇一時小雨【明日】曇後晴

謹告

明一日は皆勞奉仕の爲誠に勝手で御座いますが淑髮業者一同休ませて頂きます 尚私共協會は十七日の定休と外に第一日を戰時下女性の修養と鍛錬の日と致しまして毎月一日を休業し此の日頃第一日に二日間休みまして前日は半日營業致しますから何卒御諒承の程を

京城淑髮協會同

印 リス 純良人造バター
旭電化工業株式會社
東京丸ノ內三ノ一〇
出張所 大阪市北區堂島 名古屋市西區

職域奉公 滿十六年
本邦塗料工業之祖
日本ペイント

特許 日本硬質硝子黒板

城寶
日劇ダンシングチーム改め
東寶舞踊隊
御挨拶
お懐しい京城の皆樣！近日又御目にかゝれる喜びに、私達は胸をはづませ乍ら目下猛練習中でございますが、心だけは早や京城の空に飛んで居ります。
昨年府民館公演の節は御蔭樣にて白熱的御後援を賜りまして誠に有難うございました。再び御期待に副ふべく今回は第二回朝鮮公演を『城寶』で演らせて頂く事になりました。あれから一年間私達が學び得ました云はゞ傑作集と云ふものをもつて參ります。
何卒昨年に倍する御聲援の程を遙か日劇の舞台から御ひ申し上げます。
日劇ダンシングチーム改め 東寶舞踊隊一同
近日大擧來演
城寶
總力戰持場々々て御奉公

正式 國旗
附屬品一切 製造卸商
大久保眞敏國旗部
京城本町二丁目 電話本局(2)四一一二番

船舶信號手募集
應募資格 十五歳以上廿歳迄尋常小學卒業以上の男子
待遇 在職中約三ケ月手當月十圓（食事被服給與）卒業後初給四十八圓食事被服給與
受付期限 十一月十日
詳細ハ本社ヘ出頭又ハ三錢切手添ヘ案內書送ル
京城府南大門通五丁目一番地
朝鮮郵船株式會社船舶課

野崎肛門科
京城府岡崎町七（電龍九九二）
入院隨意

若き女性の性格と行動の謎を解く
新しき翅
興亞愛國日限り
高峰三枝子 川崎弘子 佐分利信 ……
時勢は移る 新しき翅 同時上映
豐年祭 ワルツの季節
大陸劇場

電工募集（鴨綠江水電系各送電線）
求人者 京城府黃金町一丁目一八〇ノ二 朝鮮送電株式會社
應募資格 內地在籍者ニシテ經驗アル者
募集人員 數十名
勤務地 平安南、北道各送電線
給與 經驗ニ依リ優遇ス
詳細ハ京城、釜山、平壤、城津、淸津各職業紹介所ニ問合セラレタシ
京城職業紹介所

東寶中央劇場
11月1日ヨリ 30セン

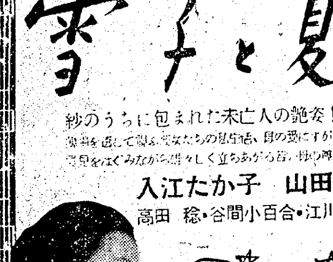

越後獅子祭 長谷川一夫主演
愛國日一日だけ
明るくたのしい 東寶中央劇場

テイチク
文藝浪曲 最後の荒神山 廣澤虎造
萩原四朗・原作脚色
（四枚組）
こんな話は涙なしぢや語られねえと虎造が喉をうるませて吹込んだ仁吉の物語。
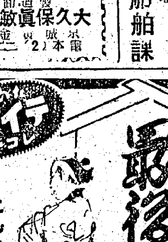

白毛染 赤毛染 クロカミ
株式會社 新井藥局 京城

冬オーバー御誂承り
優良生地を豐富取揃へて・實素
お誂へに御調製致します。
紳士オーバー……三階
婦人子供オーバー……二階
防寒用品 三階
寒さへの御支度に・お値打ある紳士・婦人・子供洋品雜貨の實用品を蒐めて………
酷寒の戰地へ！
慰問袋にお詰合せ
慰問袋には飲んで清々しき 靜岡の富士銘茶を……地階
後素會新作展 四日より九日まで 於七階ギャラリー
十一月一日より午前十時開店
和信

若草劇場
情熱の歌姫近日來演
淡谷のり子とその樂團
東寶
詳細明日の夕刊に發表

文化

明治節に惟ふ

【1】渡邊幾治郎

明治節が設定されて十五年、今や明治節は日に重大を加へ、國家の前途亦容易ならざるものがある。我々は、はるかに明治時代を回顧し、明治天皇の聖德、洪業を偲び奉りて感激特に切なるものがある。

私は常に明治天皇の聖德、洪業を拜察し奉りて、國家としては天皇の御精神に指導精神を仰ぎ求め國民としては、天皇の御言行に行爲の模範を仰ぎ求むるならば、國家として、はた國民として、誤りなく正しき道を進み得ると信ずるものである。私は現代國民は、もつと眞劍に天皇を拜察し、その御精神に、御信念に徹底するのが急務であると思ふ。

何故に、かやうのことがいはるるか。私は現代の日本は、明治天皇の聖德・洪業を基礎として建設され、天皇の御精神・御信念を根本精神とし、信念として進んでゐるからであるといひたいのである。このことは、今日の政治、外交、軍事總てのことに就いていはるゝが、次のことを我々が理解することが最も明瞭であると思ふ。

それは、明治維新の精神を恢弘したまうたのは明治天皇であらせられたといふ事實である。明治維新は肇國の精神の展開であり、現代日本の基礎であり、發足點で、その指導精神は、維新の宸翰として輝き、國民の進路を照した。が、維新後數年ならずして、暗雲低迷してその進路を混亂し、國民をしてその歸趨に迷はしめた。この暗雲を排撃して、再び煌々たる維新の精神を現出せしめたのは明治天皇であらせられたのである。

天皇は明治維新の建設者であらせられたばかりでなく、更に明治維新の恢弘者であらせられたのである。維新の建設は歴史的自然の發展であつたといはれるが、維新恢弘の大業は天皇の在しましたまふことなければ何人もこれを成就し得なかつたのである。この點において天皇の聖德・洪業は他に比すべき何物もない絶對であらせられたのである。先づ私は政治について拜察して見よう。

明治維新は王政復古を目的とし天皇の親政と公議政治によつて成就された。天皇が國民多數の公議輿論を採擇して親政を行はせたまふといふことにはこれに反抗する何ものもなかつた。かの維新といふは薩長藩閥の天下取りの業だ。彼等は幼沖の天皇を擁し公議を無視して專橫の政治を行ふといふ佐幕諸藩の非難は萬機公論に決すといふ御誓文。『朕幼弱ヲ以テ猝ニ大統ヲ紹ギ、爾來何ヲ以テ萬國ニ對立シ、列祖ニ事ヘ奉ランヤト朝夕恐懼ニ堪ヘサル也』といふ御宸翰の前には、吹き飛ばされてしまつたのである。かやうに赫々たる維新の天皇親政・公議政治の精神も藩閥諸豪族等が封建制度の解體、統一日本建設の業を藩長の實力、卽ち兵力の上に求むるにおいて、全く隱蔽したこゝに藩長有司の專制時代が招致された。これは、明治四、五年から十二、三年の情勢であつた。

これはもとより、天皇の叡旨で……と公議政治を仰ぐことを得るに至つたのである。この政治組織が現代日本の根本組織となつて今日に至つてゐる。如何に時代が變化し、社會情勢が變つても、この根本組織と根本精神とは決して變へてはならないのである。そこに帝國の精神があり、維新の精神があり、明治天皇の深遠なる思召が存在したのである。いにしへの御代の教にもとづきてひらけゆく世にたゝむとぞ思ふ

明滅燈　一大國策映畫

熊山陽が『蒙古の征し』と詠んだ相模太郎は私の最も好きな人間の一人であるがかの元寇から數へて今年は六百六十年、あたかも元寇當時にひけをとらぬ國難を前にして、當時の關東、西國各地の武士の凄しい氣概振りを文社ピックアップの眼鏡で大物をズラリと並べ、眞の大國策映畫は出來ぬものだらうか（朝鮮憂國聯盟理事　清島右吾）

作家を國境へ　聖地にも派遣

文人協會の新計畫

朝鮮文人協會では今回總督府情報課の斡旋で次の諸事業を實施すべく決定した、卽ちその一は内地における聖地巡禮を行ひ皇軍の武運長久を祈願すると共に併せて銃後における精神運動に資せんとするもので、參加者その紀行は新聞或は雜誌に發表される害であり、その二は今冬を期し國境のまもりに日夜たゝかふ警備隊の慰問行脚をやらうといふもので、兩者共人選はいづれ決定を見る害である

この外朝鮮文學の行くべき方向を批判指示すべく、昭和十六年における鮮内の内鮮文學を總ざらへした文藝年鑑的なものの發刊その他の計畫等もあり、文人協會の活動も愈々本筋に乘つた觀がある

これに伴ひ事務的にも愈々多端となりつゝあるため、今回幹事の中から李石薰（牧洋）氏を常任幹事に任命、事務を擔當せしめることとなつた【寫眞＝李石薰氏】

時局書道展　あすから開催

京城櫻井町二丁目金丸碧濤氏の主宰する中央書道會では、來る十一月一、二、三の三日間毎日午前十時から櫻井町々會事務所樓上で日本精神昂揚の字句を選定せる一般門人、井上女塾生及び國民學校生徒の國策書作品の展覽會を催し、なほ參考品として諸名士、藝界人の色紙、半切等をも陳列し、特に三日間に亙り席上揮毫、頒布も行ふはずである

四參與色紙展　二日まで延期

京城三中井六階畫廊で開催中の鮮展參與加藤小林人、堅山坦、金殷鎬、李象範四氏の朝鮮風物色紙展は卅一日限りの豫定であつたが、好評なので十一月二日まで會期を延ばすことになつた

今度の防空演習は「何を教へたか」

着物に對する工夫が第一

高度國防國家建設を目ざして全國一齊に開かれた今度の防空演習を見て感じたことは、職業柄でもありますが、防空作業にたづさはつてゐる女達の服裝です、猛烈な火勢を持つた燒夷彈の消火作業にスフのモンペに素足に下駄ばきといふ姿も見受けられました、また毒ガスな黃燐彈だといふ場合、スフの寄せ通る樣な薄いタオルを一枚口に當てゝ、それだけで毒ガスの吸收を防いだつもりで作業に從事してをられる婦人もありました

……◇……

燒夷彈の火勢に對しても毒ガスに對しても、恰好だけは充分出來あがつてはをりますが、さうしたものに對して完全な防護衣服とはいへません、國を擧げて物資節約が叫ばれてゐる今日、スフといへども原料は國外に仰いでゐるものも多く、國防色のスフを買つて班員全部の制服を揃へるより、何故一應タンスや行李を開いて見ないのでせうか、木綿の色褪せた一枚位、銘仙の着古した一枚位ありさうなものではないでせうか

さうした家の堅固な生地に防水、防火の加工をして自分達の身にぴつたりと合ふやうに身ごしらへするのでなくては、消火作業にたづさはつてゐる婦人の服裝は危險でみてゐてもハラハラする位危險なものでした、なかには古い洋服の布地を切つて帽子にしたりマスクに作るとか、上衣は昔の手織木綿の古いのでシャツ式のものにし、下は男子用の古ズボンに、厚い靴下をはき、ズック等も防水加工を施して居られた方がありましたが、本當にその作業に適した服裝だと感心した次第です

……◇……

要するに妙な群衆心理から古いものを捨てゝ、新しく非常服を作る前に今一度家の中を見廻してある物に防水、防火の加工をして着るやうに心がけたいもので、年寄婦人は下手なモンペ姿をする前にチヨゴリを活かして使ふ事を考へてほしいと思ひますチヨゴリはそのまゝでも動き易いものです、防空演習を徒に防空演習と考へてゐるのでは仕方がありません、本當に實戰の場合を豫想して、次の演習の時にはこれならば大丈夫といふ服裝を考慮したいものです【京城福增洋裁研究所福增政氏談】

紙上病院

小兒麻痺なりや

【問】二歲の女兒約一ケ月前より病氣もせずに左脚よく動かず、さわつて見ると筋肉がやはらかく右より少し細くなつてゐます、左足先を下にまげ力がなく、歩き始めてゐた子が一人立ちも出來ません、何の病氣でせうか、家庭療法お教示お願ひ致します（天安晴子）

【答】脚の小兒麻痺の疑ひあります、根氣よく脚のマッサージ電氣療法、練習等あるのです一應醫師の診察を受けて下さい（野崎病院長）

あばれる子供

【問】今年八歲の女兒、二、三時にはおとなしく寢たもすが、四歲の時麻疹を患つて以來寢るときにとても蹴飛ばしたりして、あばれて母までよく眠れません、原因と療法を御教示願ひます、食慾もあり、普通異狀ないやうですがどうしたとか肉が着きません（忠州心配母）

【答】御記載の症狀丈では決して心配ありません、その内に必ず治る時が來ます（野崎病院長）

調理合　牛の肝臓の酢煮

牛の肝臓を三分厚位に切り、更に一寸角に切つてから、二時間位水につけ血拔きします、これを生姜醤油に浸して一時間位おき、鍋に油をひいてこの中でよく炒めてから、前の浸汁に砂糖を加へて入れ更に炒め最後に酢少々ふりかけお皿によそひ、晒し葱をふりかけます、附合せに粉吹き馬鈴薯をあしらひませう

不連續線

顏

映畫女優の人氣はすばらしい。そこで、顏の廣い商賣人は、さうした人氣女優と特約して、自分の店の商品などの宣傳用に、寫眞を撮つて廣告する。この際、それ等の女優が、その店から相當多額の謝禮を貰ふことは勿論である。誰は何々化粧品に、誰は何々肚裝にといふやうに、天下周知の女優さへある。

ところが、新聞や雜誌を見てゐると、月經帶や毛生液の廣告に、その寫眞の使はれてゐる女優があるのは宣の……である。一枚幾らで賣られてゐるブロマイドであつて、その寫眞自身には著作權も何もないのだから、どこへ使はれても文句はない譯であるが、それだからといつて、廣告にも使りけり『月經不順で苦しむ方へ』とか『無毛の方への福音』といつたやうな廣告に、その顏を出されてはやりきれまい。

專門的な法律のことは知らないが、さうした場合に對處するために、その顏や寫眞の版權といつたやうな意味で『顏權』といふやうなものを設定して貰ふ必要がありはせぬだらうか。

夢は覺めるもの

總力聯盟募集一等入選當選小說

【十三】加藤弘

奥さんは逃げるやうに立つて行つた。

ベランダにはカンナと朝顏がはびこつてゐた。

『もうえゝ。おりて、おりて。わたしは店員に意見されたんははじめてや。新しいとか、時代が違ふとか、そんなことは商賣人に關係のないことや』

『奥さん』

何回となく下げた頭を、私はうしろへそらせた。

『これからは奥さんのやうな方法では自滅するだけですよ。正直にやつて店を閉めなければならないやうになるのは、頑張りが足らんのです。長吉、松吉はじめ皆店の爲に働いてくれる店員ばかりです。安心して任して下さい』

『そんなことは何回いうても同じや。そんなに法律が好きなら、わたしにもある。この間道修町から來られた人の話では、給料は絶對にあげられないんや。あんた達は給料は一錢もあげんでもえゝか』

最後の頭だと大切にとつておいた言葉だらうが、私には通へなかつた。

『知つてゐます。そんなことは問題ではないんです。給料は半分に減つてもいゝ。もつと働き甲斐のある、明るい店にしやうといふのが店員會の意見です。ですから奥さんが店に出られても保護はないんです。たゞ時局を無視したやり方だけが嫌ひといふのです』

『そんな好かない主人なら止めとくれ。私はね、まだ隱居する年ではないんや。やりますよ。あんた方が居らんやうになつたらもつと働きますよ』

たとひ私の前だけにせよ、こんなに意氣地んでは不安を感ずる。害虫的存在であつても、それが主人であれば、私達店員からはこれ以上強ひられない。關東的な私の意見はやはり過激すぎた。

理想の花を蕾のまゝ枯死させる結果に終つたが、私の意思をついでくれる店員達がゐる以上、いつかは奥さんの獨裁も打破されるだらうと、そのことだけを慰めに店をやめる決心をした。

來るべきものが來た、と思ふ以外、殘念でもなければ悔でもない安心でもなければ痛快でもない感情である。

木の葉の落ちるやうな淋しさはあつても、雨上りの太陽のやうな明るさがあつた。

『田代さん、わたしは内地へ行つて暫く遊んで來るから、あとをたのむよ』

四五日後、旅行きの姿をした奥さんが私の家へわざわざ來た。

餘り急だつたので返事が出なかつた。

『もう汽車の時間がないから』

振つて出て行くうしろ姿は、私の前から逃げて行く姿であると同時に、厭しい主人の卑爽々しい姿だつた。

私がホームへ走つて行くと、釜山行の急行が發車の汽笛を鳴らした。

罪人のやうに、眼だけをひからせたが、奥さんの姿は見當らない。

『田代さーん』

聲にふりかへると、二輛も行き過ぎた車窓から顏を出した奥さんがハンカチをふつてゐた。

『お早うお歸り』

思はず叫んだものは、兩手を上げておいでおいでをした。

奥さんは大きく首いた。

列車がカーブを曲つて見えなくなつても、私は立つたまゝ……

私が勝つた。

しかし、勝つべき場合でなかつたやうな氣もする。

風が吹いてゐる。蟬が鳴いてゐる。

夏はやはり暑い。

しかし、秋が來れば涼しくなり冬が來れば寒くなる。

これも自然なのだ。

夢から覺めた奥さんの感情も、夢を現實にした私の感情も、自然の片隅に芽生えた新しい力であらう（をはり）

新映畫評　世紀は笑ふ　絶對的娛樂篇　日活作品

日活多摩川作品『世紀は笑ふ』——原作、脚色小國英雄、監督マキノ正博のコンビに出陣がこれまた明朗コンビで定評の杉狂兒、轟夕起子、他に浪曲界の大立物廣澤虎造の大ハリキリに奇術の大御所初代天勝も出演するといつた賑るバラエティに富んだものである。

これだけで樂しいいい方は樂しい。この映畫の性質をお判りと思ふが藝術的にどうのかうのとは野暮なこと、あくまで娛樂本位にと努力した甲斐あつて、樂しむには申し分のない出來を示してゐる

筋は支那そば屋の屋臺店をやつてゐる杉野凡作（杉狂兒）と廣田大造（廣澤虎造）の二人、一人は浪曲師に一人は奇術師にと大成を志してゐる、凡作の戀する鶴龍屋の娘おふみ（轟夕起子）が大造を戀してゐるのをきつかけに、凡作は大造の出世のため失戀やけの芝居を打つて別れる何年かの後お互に成功して二人の心もとけるといつた友情を強く描いたものだが、この後半はなんとなく虎造の自純的めいてゐる、小國の脚本にしろ、マキノの演出にしろ、帶箱コンビの名に恥ぢないもので常套手段を徹底もなく吹き込み圖々しくはあるが、要所々々のギャグ伏線等感嘆の手並が物をいつてゐる杉狂をこれだけ動かし得たのもマキノ監督の伎倆であり、鼻につきかけてゐた虎造の映畫出演もこゝではそれ程惡くない、轟はおふみと小天勝二役を輕くやつてのけてゐるが、新鮮な感じの好演だつた—S—（約一時間四十分、城寶上映中）

家庭メモ　ワイシャツのアイロン

ワイシャツの仕上げのアイロンは前身頃から掛けがちですが、本當は目立つ前身は一番最後にかけるべきで、まづ襟、裏側の襟、肩、後身頃を内側から、外襟、肩、前身頃といふ順に掛けてゆくかけてすぐ疊んでおきます、疊む場合は前身頃の着た時目立つところが皺にならぬやう出して身頃兩側を後に折ります

今晩のラヂオ

▲六時僕等の研究日記（大阪理科放送研究會）▲六時卅分講演（城）池滑▲七時四十分支那派遣第二錄音班第一報（東）▲八時室内樂（東）鈴木クワルテット▲八時卅分浪花節（東）巴うの子▲九時十分講演（上海）杉村廣藏

三國志【645】

（赤壁の卷）　吉川英治（作）　矢野橋村（畫）

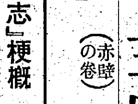

『三國志』梗概　今を去る千七百餘年前の支那は群雄割據して日夜戰亂の巷に曝されてゐたが、國都にあつては時の宰相である野心家曹操、冀州の袁紹、荊州の劉表を葬り旭日の勢を以て天下を窺ひ、一方呉は明君孫權のもとに豐饒な土地と多數の兵馬軍船を存し近隣に威を輝かせてゐた。また漢の玄孫劉備玄德は義弟關羽、張飛を從へ一世の賢人諸葛孔明を軍師に仰ぎ、漢室復興を畫しこゝに三國鼎立の狀態を現出した、或る日孔明は呉と提攜のため單身黃河を下つて呉に赴いた

舌戰（三）

一同交々の挨拶がすむと、やがて張昭は、孔明に向つていつた。

『劉豫州が、先生の草廬を三度まで訪ねて、つひに先生の出廬をうながし、魚の水を得たるが如しと歡ばれたといふ噂は、近頃の話題として、世上にも傳へられてゐますが、その後、荊州も奪らず、新野も追はれ、慘めな敗亡をとげられたのは一體どういふわけですか。われわれの期待は裏切られ、人みな不審がつてをりますが』

皮肉な質問である。

孔明はじつと聽き直した。

張昭は、呉の臣下だ。この人を說伏し得ないやうでは、呉の游說をうごかすことは至難だらう。さう腹には大事を期しながら、孔明はにこやかに、

『されば。——もしわが君劉豫州が、荊州を奪らうとなされば、それは掌を反すより易いことであつたでせう。けれど君と故劉表とは同宗の親、その國の不幸に乘じて領地を横奪するがごとき不信は、餘人は知らず、わが仁君玄德にはようなさいません』

『これは異なことを承る。それでは先生言行に相違があるといふものだ』

『なぜですか』

『先生はみづから常に自分を春秋の管仲、樂毅に比してゐたさうですが、古の英雄が志は、天下萬民の害を除くにあり、その爲には、小義私情を捨てゝ大義公德に隨ひ良く天下統一を成しとげたものと存ずるが——いま劉豫州をたすけて、今日の管仲たり樂毅たらんと任ずるあなたが、出廬たちまち前後の事情や私心にとらはれ、曹操の軍に遭うては、甲を投げ矛を捨てゝ樊陽へ敗走してしまふなど、どう贔屓目に見てもあまり立派な圖とは思はれぬが』

『はゝゝ』

孔明は泰然と笑つて

『いや、あなた方のお眼に、さう映るのは無理もありません。大鵬といふ鳥がある。よく高空を翔破します。しかし大鵬の志は凡鳥の知る限りではない。古人も曰つてゐる——聖人ガ邦ヲ治メルニハ百年ヲ期シテヨク殘ニ克テ殺ヲ去ツテ爲ス——と。たとへば重い病人を治すには、まづ粥を與へ、和かな藥餌から始める。そして臟腑血氣の調ふのを待つて、徐々、強食をすゝめ、精藥を以てその病根を斷る。——これを逆にして、氣脈もとゝのはぬ重態にいきなり肉食猛藥を與へたら、病人の生命はどうなりませう。いま天下の大亂は、重病者の氣脈のごとく、萬民の窮狀は、瀕死の者の氣息にも似てゐる。これを醫し療さんに、何で短兵急にまゐらうか。——しかも天下の民たるわが劉豫州の君には、汝南の戰ひにやぶれ、新野の僻地に囲み、城郭堅からず、甲兵完からず糧草なほ乏しき間に、曹操が百萬の強襲をうけ給ふ。これに當るはみづから死を求めるのみ。これを避けるは兵家の常道であります。——とはいへ、白河の決水に、夏侯惇、曹仁の輩を殲滅の計に弄び、博望の谿間にその先鋒を燒き殲し、わが軍としては、退くも堂々、決して醜い潰走はしてゐません。——たゞ當陽の野においては、慘めなる離散を一時餘儀なくしましたが、これとて、新野の百姓老幼數萬のものが、君の德を慕ひまゐらせ、陸續ついて來た爲に——一日の行程わづか十里、つひに江陵に入ることができなかつた結果です。それもまた主君玄德の仁愛を證するもので、恥なき敗戰とは意氣が違ふ。むかし楚の項羽は戰ふごとに勝ちながら垓下の一敗に仆るゝや、高祖に亡ぼされてゐるではないでせうか。韓信は高祖に仕へ、戰へど、殆ど、勝つた例のない大將であるが、最後の勝利は、つひに高祖のものとしたではありませんか。これ、大計といふもので社稷百年の計を、座談立論するが如き、區々の場所で蠻爭を誇り、局部的な勝敗をとつて功を論し、盛名を求める輩の知るところではありません』

ことばこそ爽かなれ、面こそ和かなれ、彼の膽裡には、敢然の甲下も見ゆるかのやうであつた。

デルモライツ
消化不良 腹痛・腹膜炎に
三十分でよい 大好評の濕布療法！
D 1618

明日封切
腕よし男よし度胸よし!!伊達男新門辰五郎の熱血篇!!
炎々紅蓮の火中に凜然叱咤する一代の俠兒！
男一匹逞しくも描く意氣と人情
の絢爛繪卷!!
原作 眞山青果

新門辰五郎
同時上映 杉山美子 清水正夫 愛の渦卷
演出 牛原虛彦
市川右太衛門 市川男女之助 特別出演 月形龍之助 河津清三郎 寺島貢 山路ふみ子 荒木忍 嵐徳三郎 東良之助 梅村蓉子
熱だ 力だ 總力戰
京劇

若き女性の心をゆする情炎週間！
簪（かんざし）
主演は 田中絹代 川崎弘子
演出は 清水宏
この顏ぶれの素晴らしさ！俄然！披露公開で滿都の人氣獨占の絶讚の聲！

世界的アクロバットの名手が妖しき情熱こめて奔動する肢體の魅惑
岡本八重子 岡本文子 光井禮子 江川房江 美山知子 中山美幸子 井上喬惠子 他一行十名
明日公開
岡本八重子舞踊團
明日は十一時開場 二日、三日は早朝九時開場 五十セン
松竹明治座

コス—10
服みよい
ビタミンB
チヨコレートと衞荷糖があるから服み易い
丈夫な強い子になるには
ビタミンB複合體の補給が大切です
四〇〇錠（一圓八〇錢）八五錠（四五錢）
森永 こども スタウト
東京市芝區田町一ノ十二
試供品無代進呈・森永藥品株式會社

三共の新にきびとり

中川清博士發見の座瘡新治療劑
ボンラック
頑固性なニキビも新發見の藥理作用で……患部にきず痕を殘さず治す効あり。
60セン
三共株式會社製造發賣

抜ける毛を惜しむより丈夫な新毛を育てませう！
若禿 フケに 抜毛

姉妹品 ヨウモト洗髮液（髮毛オイル、シャムプー料）毛を傷めず、よく落ちる（女子四回分 男子十回分）六〇錢
◇病的フケ、痒みに、
◇產、病後の脱毛に
◇青年禿髮の豫防好轉に
◇毛髮の健康的美化に
養毛劑の始祖
ヨウモトニック
三共株式會社製造發賣・總販賣元 東京室町

耐火煉瓦と築爐
☆優良なる耐火煉瓦＝シャモット煉瓦、礬石煉瓦、硅石煉瓦、特殊煉瓦
☆卓絶せる築爐技術＝瓦斯爐、石炭爐、重油爐、電氣爐
☆無煙炭燃燒裝置＝各種汽罐爐
朝鮮耐熱窯業株式會社
營業所 京城府南大門通三丁目一〇五番 電話本局四三七三・六〇四〇・六〇五七番
平壤賣詰所 平壤府旭町二〇番地小林洋行 電話三八九一番
工場 京仁線素砂・電話素砂四八番

經濟欄

在中支國策會社調査問題

◇……國策會社の[illegible]政府の[illegible]來直、石炭、水産[illegible]會社十三[illegible]社に[illegible]これに[illegible]調査を行ひ[illegible]日支合辦[illegible]に[illegible]して來た[illegible]して在中支これ[illegible]下千萬圓は日支合辦[illegible]の[illegible]人で、所謂國策會社の[illegible]には入らない、

國府側[illegible]が問題となつてゐるがこれが[illegible]にしたのは過般本多駐支大使が對支問題につき中央に意見具申に來た際に始まる、政府は今次事變で破壞された中支經濟の復興開發を圖るため昭和十三年中支振興會社を設立、翌來同社は今日迄交通、通信、[illegible]、電氣

◇……然し日支合辦事業といつても支那側の出資は國府の現物出資だけで、支那民間資本の參加は殆どないといつてよく、經營の實權は日本側に握られてゐる、これでは日支提携の精神に反するから支那側に參加させようといふのである

◇……[illegible]振興會社では目下この問題を協議中であるが、現在は未だ時期尚早との見解を持し、大局的立場から中央の指示に從ふべきことを述べてゐる、然し資金、資材の對日依存困難となつてゐる今日日支合辦の精神を離して積極的に[illegible]人側

勿論日本側としても治安回復[illegible]國府の確立した暁はバスを[illegible]共の資本を[illegible]する[illegible]かではない、この[illegible]本年十[illegible]の復[illegible]を[illegible]行したこと[illegible]へ必要だ

これが[illegible]人の最も嫌ふ[illegible]し文[illegible]のない事業は出來るだけ支那側に經營を委せるのがよい、然しそれは[illegible]事業がそれについたばかりだから、資材の基礎も出來、收益向上の見通がつかなければ支那民族資本の動員は難しい、この點國務當局も適當な時期が來れば何時でも經營の主體を支那側に一任するとの大乘的態度を示してゐるから近き將來圓滿に解決されることになるだらう

京商議員總會

四日頃開催に内定

京城商議では[illegible]に内定してゐる[illegible]鮮銀總裁は、[illegible]の協議により[illegible]て急遽東上することとなつたので京城商議では四日ごろ[illegible]に京商の臨時議員總會を開き、正、副會頭及び常議員の改選を行ふはず

特別議員

けふ道から任命

一日に行はれる京城府下商工[illegible]議員改選を前にして京商では卅[illegible]日特別議員を左の通り任命した

林繁藏、谷多喜磨、[illegible]、武者錬三、松原純一、田川常次郎、[illegible]

京商の選擧監督官

立會人共の任決定

明一日を期して執行される京商議員選擧の監督官ならびに立會人[illegible]選擧長は左の如く決定、卅日[illegible]表した

▲監督官=増永京畿道產業部長、[illegible]▲立會人=古城龜之助、佐藤[illegible]、大永[illegible]

田川京城商議會頭

けふ辭任挨拶

卅一日附で任期終了と同時に勇退した田川京商會頭は同日午後商議に伊藤理事以下全職員を集めて訣別の挨拶を行ひこれに對し全職員を代表して伊藤理事より送別の辭を述べた

勇退した田川常次郎氏は昭和十年十一月議員に當選副會頭に就任、同十四年十一月前任石[illegible]氏のあとを襲つて會頭に就任、今日に至るまで滿二ヶ年京城商工業界の發展に寄與した功績は少からず今回の勇退は惜まれてゐる

北鮮製紙總會

北鮮製紙[illegible]

卅日[illegible]朝鮮ホテルに[illegible]定時株主總會を開き、[illegible]の件、[illegible]取締役[illegible]の件[illegible]可決した、[illegible]

[illegible]常務總裁の件[illegible]

一、六萬六千ボルト以下の[illegible]施中の一部施工[illegible]の件

一、定款變更の件

一、取締役、千[illegible]源太郎氏(同)古谷[illegible]氏、監査役[illegible]氏退任につき後任[illegible]の件

朝鮮電力總會

[illegible]で[illegible]日午前十時から[illegible]三[illegible]、一[illegible]の件[illegible]原案通り可決した、配當は一割二分(年率)

▲當期利益金六四、四八二[illegible]▲前期繰越金[illegible]▲合計[illegible]

[この處分]▲法定積立金[illegible]▲役員賞與金[illegible]▲株主配當金[illegible]▲後期繰越金[illegible]

松原總裁四日東上

松原鮮銀總裁は四日『あかつき』で東上することゝなつた、要務は東京新内閣へ挨拶のためと、來る

けふの市況

株式

薄物手控へ 下溢る

前場 内外の諸要素には威勢變化がなく見送し氣分にあるが、[illegible]の買物も一巡模樣で期日は小口の賣物が溢はされ、相場は大體下溢りを示した、即ち短期新東は前日より五十錢安の百四圓三十錢に寄付いたが、あと四圓六十錢と下げて七十錢と大體に下押し、その他は新甲七十錢六十錢と大體保合、高周波は兩內なく出[illegible]

後場(引締め)長期市場は受渡のため休會となつてゐるため場內によつて一層乏しく、僅かの手詰で手揉りに一進一退を繰返してゐるが、總じて商物消のため短期新東百四圓八十錢と廿錢方引締めた、なほ東京市場は新東四圓六十錢と甘錢安、鐘紡七十四圓四十錢と配當落ち立會であつた

越月待ち氣分

東株內閣の陣容整備、國防國家體制に邁進一致の支援ありとしても市場はその政策の運用如何を凝視してゐるのみであり、また上海市場の法幣の崩落動搖、アメリカの援蔣政策はかけ聲のみで實質が伴はず、重慶政權は軍事的にも財政的にも崩壞の一歩手前にあるが、昨今のやうに人氣が極度に委縮せる市場には何ら刺戟とならぬ材料にあるので相場の高くなるはずがなく、時局不安は當然であらう、今後も何れかの機會に新規材料が市場に注入されない限り膠着保合が繼續するものと見られるが、目下市場の關心を集めつゝある長期十一月限は月越りとゝもにいよく當限に廻るのでこの高値取組玉がいかにほぐれて行くか、また日米交渉が如何なる方向に進行するか、これ等材料を見極めたのち、それぐ進退を決しても遲くはあるまいとしてゐるので臨時議會の召集を前後として仕手の動きは相當活潑となるのではないかと見られる、たゞ現在の市場觀からする限り短期總取組高が五十萬株の內外であり、長期は先物取組が廿萬株見當の少數であつて見れば何等懸念するには當るまい、殊に時局軍需株の下値は國家の强襲をもつて買支へ機關が待機してゐる今日では最早下げ餘地は乏しい

照明彈

まさか豐年祭に氣をうばはれたわけでもあるまいが極端なる閑散保合ひに陷つてしまつた、こんな調子では從來の市場でも動きさうもない▲從來の市場動からすれば陰の極であり弱氣にして見れば閑散に弱なし當然買つて出るところだが根本事情を異にしてゐる今日ではそれも餘り當にはならない▲兎も角一日三十錢か五十錢幅の動きではめしの喰上げである▲仕手が特殊材料を離して株價工作をして見ても結局獨り相撲になるおそれが多分にある▲現在の株價は下には統制令が適用されないとすれば勢ひ賣ふほかないが何分上には統制令が[illegible]を以て買支へ國際關係の不明朗とか臨時議會の成行待ちなどがあつては勢ひ手出しを控へるのが當然とすれば現在の閑散保合は今後當然化するのではなからうか

實物 小浮動

結城日銀總裁一行歸東

【下關電話】約一週間にわたり北支、滿洲各地の金融狀況を視察した結城日銀總裁、三浦同顧問、柏木正金銀行理事、君島鮮銀副總裁ら一行十六名は中支視察を中止し、卅一日朝下關入港の關釜連絡船興安丸で歸國同九時二十五分發列車で東上した

[illegible]打合に臨むためである

けふの動き

	前日比較
◇京城(終値)	
新東 一〇四、六〇	一高
高周波 五〇、一	五高
◇東京(後場)	
新東 一〇四、九	二高
朝鮮新 七四、六	三安

株式仲値 (卅一日十一時調)

[illegible]

大株長期 / 東株長期 / 大株短期 / 東株短期 / 朝取短期 / 朝取京定と日歩 / 朝取短期建玉表 / 東株短期喰合 / 大株短期喰合

株式(卅日) 朝取短期 銘柄 寄付 大引 高値 安値

朝新、大新、東新、鐘紡、同新、朝石、同新、高周、波、郵船、ネマグ、製鐵 [illegible]

[illegible]

商品(卅日)

綿糸 [illegible]

外電(卅日)

スチール株、アナコンダ株、米綿、印棉 [illegible]

金融(卅日)

日銀券發行高、預金高、貸出高 [illegible]

高周波本玉調(三十日現在)

◇賣方(總五店賣十五店)

賣方			買方	
吉村	一、一一〇		金益	一、一八〇
山本	五四〇		大原	八二〇
安東	四九〇		立山	六八〇
內海	二〇〇		東亞	五七〇
勝屋	七〇		京證	三三〇
代行	二、八五〇		新田	三〇〇
合計	八、六五〇		昭和	三〇〇

高周波四九、六▲小林鑛業四三、五▲昭和鋼業二六、五▲鮮銀新八三、五▲朝鐵七五▲京紡新[illegible]金融一六三三▲鐘紡新[illegible]▲日窒新一五、二▲日曹二五、五

みで見るべきものなく相場は小浮動を繰返すのみであつた、即ち前日來一巡賣はれた銘柄には早くも商內停滯模樣あり、これと反對に下げ過ぎた銘柄は若干の訂正が行はれた、主なる出來値左の如し

生鮮青果市況

(京城中央卸賣市場調)

鮮魚 引續き各地とも入荷增量、南鮮、北鮮物入荷順調を示した、從つて配給も圓滑に行はれ、カヂキなど好人氣である、相場は大體最高値を辿つた

△鮮魚の部(一貫目當り)

品名	高値	安値	產地
マダイ	一三〇〇	六〇〇	近海
レンコ	四〇〇	[illegible]	南鮮
アマダイ	一〇〇〇	[illegible]	內地
アジ	[illegible]		鮮內
サバ	[illegible]		鮮內
イワシ	[illegible]		鮮內
サワラ	[illegible]		鮮內
ブリ	[illegible]		鮮內
ヒラメ	[illegible]		鮮內
サヨリ	[illegible]		鮮內
マナガツヲ	[illegible]		鮮內
スズキ(小)	[illegible]		同
同(上)	[illegible]		鮮內
カレヒ	[illegible]		鮮內
タラ	三六〇		近海
ニベ(上)	[illegible]		同
ハモ(上)	[illegible]		鮮內
同(並)	[illegible]		鮮內
マコチ	[illegible]		鮮內
ヒラメ	[illegible]		鮮內
モンガレイ	[illegible]		鮮內
同	[illegible]		鮮內
クロダイ	[illegible]		鮮內
キス	[illegible]		鮮內
アナゴ	[illegible]		鮮內
カキ	[illegible]		鮮內
クルマエビ	[illegible]		鮮內
コウライエビ	[illegible]		南鮮
マダコ	[illegible]		鮮內
イイダコ	[illegible]		北鮮
イワタコ	[illegible]		北鮮
甲イカ	[illegible]		南鮮
メカジキ	[illegible]		南鮮
マカジキ	[illegible]		內地

△蔬菜類(十貫目當)

品名	高値	安値	產地
山ノ芋	[illegible]		山口
木ノ芽	[illegible]		山口
京芋	[illegible]		宮崎
里芋	[illegible]		宮崎
海老芋	[illegible]		同
シメジ	[illegible]		山口
松茸	[illegible]		山口
同	[illegible]		廣島
同	[illegible]		鮮內
橙	[illegible]		各地
紅タデ	[illegible]		靜岡
大根(丸)	[illegible]		
同(長)	[illegible]		
支那白菜	[illegible]		
鮮白菜	[illegible]		
青葱	[illegible]		
里芋	[illegible]		
蓮根	[illegible]		
人參	[illegible]		

△果實類(十貫目當)

品名	價格		產地
紅玉	[illegible]		黃州
倭錦	[illegible]		同
文旦	[illegible]		鹿兒島
青バナナ	[illegible]		台灣
富有柿	[illegible]		鮮內
蜂屋柿	[illegible]		

海外經濟情報

倫敦銀塊鈍調

【ロンドン三十日發】市況鈍調、商內も少量であつた

市俄古小麥反落

【シカゴ三十日發】奧地からの出廻り減少と西北部地方に降雪および降雨があつたが、その後利食りであつたが、跡利喰ひに反落、先人筋は手仕舞へてゐた

第三回 藤澤六段 鈴木初段 二番碁

六段 藤澤庫之助
初段 鈴木圭三

持時間各七時間 (消費時間)黑一分(以内)白一〇〇、一、二八分

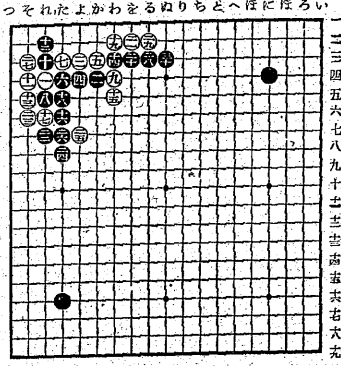

第三回 一二三四五六七八九十十一十二十三十四十五十六十七十八十九

いろはにほへとちりぬるをわかよたれそつ

實利と厚味

評解 七段 林有太郎

〇十七、六…〇十八…五十…〇十九、二…二五…〇二十、三…〇二一、二…〇二二、八…〇二三、七…〇二四…〇二五、二二…〇二六、八…〇二七、七…〇二八、三…〇二九、二…(以下不明瞭)

前回黑十六とコスム手は加藤七段の發見だといつたが、そのときの別れは參考圖の如きものであつた。これと本譜とを比較して見ると、白二と突出す手をもつて橋本七段は參考圖白七と打つてをり後更に手十五とツケて、黑の三手を取るに二手を費してゐるが、藤澤君は本譜二七と一手で間に合はせてゐる。その代り黑の方では二八、三十の如く此方面に一手先へノビ出す利益をもつてゐる。

◇

(觀戰記)加藤七段對橋本七段の此時の碁は遂に常に終つたと記憶してゐるが、加藤七段十六とコスムときに[からでも打つて置くか]と輕く石を下したさうだが、その實は加藤七段は非常に研究したつたものと見え、橋本七段大いに苦しんで參考圖の如く打つに相當の時間を費したとのことである。だが今では研究が進んで殆ど定石化してゐるから、藤澤君も鈴木君も存外にスラくと打つてゐるのである。白は實利でゆき、黑は厚味でゆかうといふのだが、圭三君果して此厚味を有効な勢力たらしめ得るかどうか。

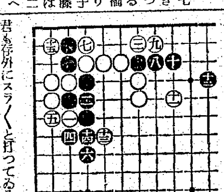

勝繼戰

本社選特 廿四棋士

第二回 (萩原八段一回勝二回目)

八段 萩原淳(香落)
六段 平野信助

持時間各六時間 十一時廿二分 消費時間 △15分 ▲10分

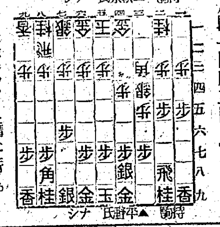

▲六八玉 △四二飛
▲七八玉 △六二玉
▲五八金右 △七二玉
▲四六歩 △六二銀
▲九六歩 △九四歩
▲五六歩 △五二金左
▲六八銀

棋風を生

觀戰記 金 易二郎

後達の平野君は悠々として盤に向つてゐる……外では乾き切つた落葉の音……全く靜かな世界である。

萩原君は四二飛と指す。(萩原氏)「四二飛と振つてよく指したなあ……」萩原氏は私を顧みて、「過ぎ……そう

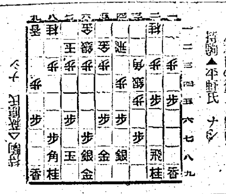

て、ジックリと構へて行く。萩原氏は急を好まず、堅實味の多い二枚銀戰法は彼の棋風を生かすに、最善のものであらう。

(本日の指了り盤面)
持駒▲平野氏 ナシ

萩原八段は宗倫として眼鏡を外し、袖からハンケチを採り出した。一局を指すのに、萩原君は、七八回は必ず眼鏡を拭ふ癖がある。

木村名人講評

上手四二飛で六二銀の陣形は、現在に於ける上手の最も有効な作戰と信ずる、香落の經驗では他の戰法に比して遙かに勝率が多い。下手五六歩は持久戰策で一理あるが直ちに四六歩、同歩、同香、三二金、三三歩、二一歩の後を經てから五六歩とするのも兩陣を刺す意味があつて有利と考へる。

再び捲んだ四二飛、三四銀型に感慨深い樣子であつた。一法。——萩原八段は前回、加藤君にも勝利して位地を脫し勝利を得た乘戰である。

さて、平野君は加藤六段の新戰術で來るか、亦、棒銀、二枚銀と三手段があるが、果して何れを選ぶだらう。

と、平野君は少しも變通の樣子なく、五八金左と固め、續いて四六歩、五六歩の二枚銀に備を含し

新刊紹介

▲生物學讀語(ハンス・モーリッシュ著河村貞之助譯)著者は獨逸の著名な生物學者で曾て我國に來朝し東北帝大で約三年間教鞭をとつたことがある『自然』科學者としてのゲーテ』以下十九篇に亘る本書の內容は生物特に植物界の神秘を述べてゐる(二圓五十錢、東京麴町、九段一丁目、歐房書房)

▲いのち燃えつゝ(中本たか子著)時局の波にさらはれ、移り變る人生の姿を描いたもの『農村』鬱道が完成される前後の鬱道者の心理と行動を取材した作品である(一圓八十錢、東京麴町・永田町一丁目、東亞文化協會)

折疊式紙函

營業品目

洋服函
靴函
キャラメルサック
化粧品サック
賣藥包裝サック
アンプル函
リンゴ函
其他紙函一切

代用品 パッキングケース

御註文ノ節ハ見本御添付ヲ願ヒマス 圖型、圖案ハ一々御相談ニ應ジマス 鮮內ハ御一報次第御伺ヒ致シマス

製造元 朝鮮紙器工業社
釜山府凡一町 電話(三四一五番)
大阪印刷工場 電話(東)三一五五

日本髮・洋髮いづれにも ピッタリ馴染む

即應すべき新商道の實践 眞の證券損益相者は
白井證券取引店の
手引を
朝鮮取引所取引員
京城府黃金町二丁目

株界の華新時代に

有價證券現物賣買
朝取一般取引員
山本源作商店
京城府明治町一丁目
電話本局(2)五一九一番
滿洲證券株式會社 奉天加茂町八號

大原證券
小額投資歡迎
株式を一部資産家の獨占に委して置く時代ではありません 高度國防國家の完遂のためには凡ゆる大衆の小額資金をも總動員し國家の要請に應ふべきです 御照會次第最も有望なる國策株式選定推奬申上げます
電話本局(2)代表五三一二
京城府明治町二丁目

臨戰下の投資
朝鮮取引所當物取引員
三和株式現物店
御紹介次第 調査回答
京城府明治町一丁目
電話本局(2)6101 6102 6103 6104 6105 6106

證券 報國
二田原商店
朝取一般取引員
京城府黃金町二
電話(2)五一七〇

株式 現物 短期 賣買
東亞證券
朝取一般取引員・京城黃金町二・電話代表本局五一六一

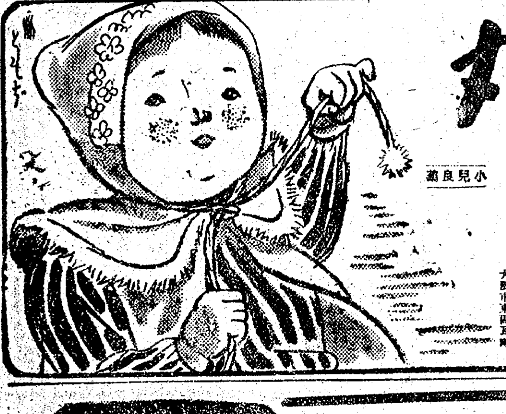

昔から定評の此の育兒藥を持藥にお與へ下さい。カンムシに優れた效果をもつと共に、お腹と體を丈夫にして熱にも病氣にも負けぬ强い體質にします
廿錢より十圓・藥店にあり
總代理店 株式會社 玉置商店 東京日本橋本町 大阪市東區瓦町

佐藤內科
內科一般 特ニ 呼吸器、心臟、胃腸 レントゲン
病室 普通 隔離
院長 醫學博士 佐藤小五郎
京城永樂町 電話(本局)(二)八六四番

化學が産んだ新養髮料
單に整髮效果のみでなく力强い養毛素が伴つてこそはじめて合理的なポマードと云へます 金鶴ポマードは毛髮榮養脂中で最も濃度の高い椿油を原料とし毛生素コレステリンの滲透力に依つて發毛を促進する確實な化學的基礎をもつ近代人の整髮料です
本舖 株式會社 野村商店
金鶴ポマード

荷造用に口縫絲に
竹織紐を
强力保證
帝國纖維 帝國製絲 大阪製絲 各會社製品販賣部
傘愛國商行
京城府黃金町二丁目
電話長(2)三九〇四
振替京城五九九五

テーリンは只頭痛に効くばかりでなく頭腦に榮養を補ひ疲勞を恢復しますので頭腦の疲勞を覺へられた時テーリンを御服みになれば朝の樣な明朗な氣分になり過度の勉强や仕事をされても頭腦の疲勞を覺へる樣な事はありません

(効能)
神經衰弱・ヒステリー
不眠症・二日酔・船車の醉
感冒に起因する頭痛
偏頭痛・頭重・眩暈

朝鮮總代理店 京城 新井藥房
北鮮代理店 清津 清津新井藥房
南鮮代理店 大邱 町田同春堂

製造元 東京市小石川區高田豐川町三三 中村信治商店

あらゆる化膿性疾患に!!

化膿の病原たる淋菌、連鎖狀球菌、葡萄狀球菌等の各種球菌を斃きこれを撲滅するズルフォンアミド劑はその發見以來既に數年、幾多の研究段階的製品の續出をみたが、眞に人體の解毒機能に即應する化學構造の發見合成によつて、その副作用を最少に減弱せしめ、その治療效果を最大に發强せしめ得たもの、實にレギオンの出現にほかならない

レギオンこそは、在來のものと化學構造の異つた、最も進步した化學療法劑である

【包裝】錠劑(一錠中〇・五) 二〇錠 五〇錠 一〇〇錠 五〇〇錠 (粉末・注射液あり)

各地藥店に販賣す。品切の節は直接本社へ御照會を乞ふ

適應症
急性並に慢性淋疾
化膿性婦人科疾患
歯槽膿漏・扁桃腺炎
丹毒・中耳炎
感冒・肺炎等

(P) レギオン錠

發賣元 製造發賣 大日本製藥株式會社 大阪市東區道修町三